«Енисейский экспресс»: Приходите, будет интересно!

Жителей Емельяновского района приглашают в «путешествие» на «Енисейском экспрессе». Множество площадок, лекций и общения, - здесь каждый найдет занятие по душе ■ 6 стр.

Сокровища душевной красоты

Сегодня хочется сказать о той, которая в течение всей своей долгой жизни во многих сотнях людей, нескольких поколений оставила свой добрый след ■ 7 стр.

Емельяновские ВЕСИ

ОБЩЕСТВЕННО-ПОЛИТИЧЕСКАЯ ГАЗЕТА ЕМЕЛЬЯНОВСКОГО РАЙОНА КРАСНОЯРСКОГО КРАЯ

Основана 19 марта 1936 года

№ 6 (12976-12979) 17 января 2018 года. Выходит 1 раз в неделю. 16+

Приятного аппетита

Теперь это не школьный обед, а горячий завтрак. Столь же горячий, как и дискуссия о качестве школьного питания, развернувшаяся в одной из социальных сетей ■ 9 стр.

Со льдом они на «ты» ...

Обещанный мороз, который в то утро так и не случился, даже шквалистый ветер, который, как и обещали, сильно задувал в это утро, не помешали им выйти на лед.

В воскресенье мальчишки Емельяновской первой школы под предводительством тренера Алексея Терского провели товарищеский матч с гостями – сборной Козульской школы.

Несмотря на то, что команда образовалась совсем недавно и для некоторых из парней это лишь первые соревнования, а соперники казались и старше, и опытнее, наши ребята забили в ворота противника шесть шайб. И выиграли основную игру со счетом 6:4. Потом были буллиты, и вновь – 4:0 в нашу пользу.

По итогам матча отметили игру вратаря Евгения Саленкова и нападающего Василия Болсуновского. Тренера команд и директор школы Людмила Подус поздравили ребят и вручили сладкие подарки.

Практически в это же время на ледовой арене спорткомплекса «Заря» проходил еще один хоккейный турнир. Там играли старшие товарищи по шайбе – взрослая мужская команда. С недавних пор называются они «Центр» и занимаются на льду спорткомплекса. Но большинство хоккеистов – воспитанники команды «Виктория», что тренировалась раньше при Емельяновской школе № 1. Здесь перевес в счете оказался еще больше: 9:1 в пользу «Центра».

Поздравляем и взрослых мужчин, и тех, кто помладше! Молодцы! Так держать!

Юлия КОЛЬМАН
Фото автора

ОБЪЯВЛЕНИЕ

О СОЗЫВЕ ТРИДЦАТЬ ВТОРОЙ ВНЕОЧЕРЕДНОЙ СЕССИИ ЕМЕЛЬЯНОВСКОГО РАЙОННОГО СОВЕТА ДЕПУТАТОВ (ПЯТОГО СОЗЫВА)

24 января 2018 года в 10.30 часов по адресу: пгт. Емельяново, ул. Московская, д.155, конференц-зал состоится пленарное заседание тридцать второй очередной сессии Емельяновского районного Совета депутатов.

Предварительная повестка заседания:

1. О внесении дополнений в Положение о порядке проведения конкурса по отбору кандидатов на должность главы Емельяновского района, утвержденное решением Емельяновского районного Совета депутатов от 17.06.2015 № 57-340Р
2. Об утверждении плана работы постоянных комиссий Емельяновского районного Совета депутатов на 2018 год

ВНИМАНИЕ!!!

Уважаемые жители Емельяновского района!
Теперь для того, чтобы подписаться на газету «Емельяновские веси», нужно позвонить Вашему почтальону или прийти в следующие пункты подписки:

п. Емельяново: Редакция газеты «Емельяновские веси»;
павильон «Союзпечать» (в центре, возле магазина «Альянс»);
с. Частоостровское: 8-965-919-48-05 - почтальон *Людмила Юрьевна*;
с. Гаревое: подписку можно оформить в сельсовете;
с. Талое: в сельсовете и у почтальона - **8-923-314-12-72** - *Надежда*;
с. Устюг: 8-908-013-35-62 - почтальон *Любовь Владимировна*;
д. Погорелка: 8-962-071-12-28 - *Лидия Петровна*;
д. Плоское: 8-908-015-09-65 - *Иванова Светлана Анатольевна* почтальон;
д. Творогово, Логовой, с. Шуваево, Замятино, Арей: 8-908-217-14-03 - *Путинцева Галина Павловна*;
д. Крутая, Сухая: 8-908-214-07-36 - *Шульга Татьяна Михайловна*;
с. Арийское: 8-950-431-22-91 - *Андреева Ольга Артемьевна*.

А так же - возобновлена подписка через «Почту России». Как и прежде, вы можете выписать районку в любом отделении «Почты России» и у общественных распространителей.

Приглашаем на работу по совместительству почтальонов «Почты России» и просто активных людей.

ОФИЦИАЛЬНО

ЗАКЛЮЧЕНИЕ

о результатах публичных слушаний по вопросу утверждения проекта генерального плана муниципального образования Еловский сельсовет Емельяновского района Красноярского края

п.г.т.Емельяново 15.01.2018

В соответствии с Градостроительным кодексом РФ, Гражданским кодексом РФ, Земельным кодексом РФ, Федеральным законом от 06.10.2003 № 131-ФЗ «Об общих принципах организации местного самоуправления в Российской Федерации», руководствуясь ст.23 Устава Емельяновского района, решениями Емельяновского районного Совета депутатов от 28.03.2007 № 32-181Р «Об утверждении положения о публичных слушаниях», от 19.12.2012 № 38-184Р «О проведении общественных слушаний (обсуждений)», 26.12.2017 в с. Еловое, д. Малая Еловое Еловского сельсовета Емельяновского района состоялись публичные слушания по вопросу утверждения генерального плана муниципального образования Еловский сельсовет Емельяновского района Красноярского края.

Разработчиком проекта генерального плана муниципального образования Еловский сельсовет Емельяновского района являлось ООО Архитектурно-проектное бюро «Квартал».

Публичные слушания назначены на основании постановления администрации Емельяновского района от 16.11.2017 №3257 «О проведении публичных слушаний по вопросу утверждения генерального плана муниципального образования Еловский сельсовет Емельяновского района Красноярского края».

Информация о проведении публичных слушаний опубликована в средстве массовой информации «Емельяновские веси» №93 от 22.11.2017 и размещена на официальном сайте в сети Интернет.

Всего проведено 2 (два) публичных слушания, по каждому публичному слушанию составлен протокол (с. Еловое – Протокол 1 от 26.12.2017, д.Малая Еловая – Протокол 2 от 26.12.2017)

Обсуждение вопроса утверждения генерального плана муниципального образования Еловский сельсовет Емельяновского района сопровождалось демонстрацией графических материалов.

Замечания по проекту генерального плана муниципального образования Еловский сельсовет Емельяновского района Красноярского края, поступившие в ходе проведения публичных слушаний, занесены в протокол и рассмотрены на заседании постоянно действующей Комиссии по рассмотрению вопросов подготовки и внесения изменений в Правила землепользования и застройки, генеральные планы муниципальных образований Емельяновского района, схему территориального планирования Емельяновского района (далее Комиссия):

1. Список землепользователей не соответствует действительности.
2. Земли государственного лесного фонда с кадастровым номером 24:11:0240001:814 общей площадью 7289403,00 кв.м в проекте ГП обозначены как земли древесно-кустарниковой растительности.
3. Не обозначены земли, находящиеся в ведении Еловского сельсовета.

Решение Комиссии: В 2014 году доработанный проект был направлен для повторного согласования в Правительство Красноярского края (18.09.2014 №3-34725-ОТ). В повторном согласовании было отказано, так как проект Генерального плана Еловского сельского поселения Емельяновского района Красноярского края согласованный Правительством Красноярского края 28.04.2012 №3-04714, органом местного самоуправления Еловского сельсовета не утвержден. Внесение изменений в генеральный план возможно только в утвержденный документ, в связи с чем, учесть замечания к проекту Генерального плана в настоящее время не представляется возможным.

По результатам проведения публичных слушаний, с учетом рассмотренных замечаний, комиссия рекомендует

1. Одобрить проект внесения изменений в генеральный план муниципального образования Еловский сельсовет.
2. Направить проект генерального плана муниципального образования Еловский сельсовет и. о. главы района для ознакомления и принятия решения о направлении указанного проекта в Емельяновский районный Совет депутатов или об отклонении данного проекта и о направлении его на доработку с указанием даты его повторного представления.

Настоящее заключение подлежит опубликованию в средстве массовой информации газете «Емельяновские веси» и размещению на официальном сайте в сети Интернет.

Председатель Комиссии ***Н. Н. Ганина***

ВНИМАНИЕ

Управление образованием администрации Емельяновского района сообщает о смене номеров телефонов:

- приемная - 226-32-40
- специалисты ДОУ - 226-32-46
- отдел кадров - 226-32-43
- бухгалтерия - 226-32-41, 226-32-47
- планово-экономический отдел - 226-32-49
- проектно-ресурсный центр - 226-32-48
- органы опеки и попечительства - 226-32-45

В СОВЕТЕ ДЕПУТАТОВ

В отставку по собственному желанию

10 января состоялась тридцать первая внеочередная сессия районного Совета депутатов.

На основании поступившего 25 декабря 2017 года заявления от Главы Емельяновского района Эдуарда Гарольдовича Рейнгардта об отставке по собственному желанию, 10 января 2018 года созвана тридцать первая внеочередная сессия районного Совета депутатов.

Рассмотрев поступивший документ, представительный орган принял отставку Главы района и возложил обязанности высшего должностного лица муниципального образования Емельяновский район с 11 января текущего года на первого заместителя Главы района по социальной политике Наталью Николаевну Ганину, до дня вступления в должность вновь избранного Главы района.

Анжела Гончаренко, главный специалист Емельяновского районного Совета депутатов
Фото автора

ОФИЦИАЛЬНО

ЕМЕЛЬЯНОВСКИЙ РАЙОННЫЙ СОВЕТ ДЕПУТАТОВ КРАСНОЯРСКОГО КРАЯ

РЕШЕНИЕ

10.01.2018 пгт Емельяново № 31-182Р

Об отставке по собственному желанию Главы Емельяновского района Красноярского края Рейнгардта Э.Г.

Рассмотрев заявление об отставке по собственному желанию Главы Емельяновского района Рейнгардта Эдуарда Гарольдовича, руководствуясь п.2 ч.6 ст. 36 Федерального закона от 06.10.2003г. № 131-ФЗ «Об общих принципах организации местного самоуправления в Российской Федерации», ст.38 Устава Емельяновского района Красноярского края, районный Совет депутатов РЕШИЛ:

1. Принять отставку по собственному желанию Главы Емельяновского района Красноярского края Рейнгардта Э.Г.
2. Обязанности Главы Емельяновского района Красноярского края возложить на первого заместителя Главы района по социальной политике Ганину Наталью Николаевну до дня вступления в должность вновь избранного Главы Емельяновского района Красноярского края.
3. Решение вступает в силу в день его принятия.
4. Контроль за исполнением настоящего решения возложить на председателя Емельяновского районного Совета депутатов Н.М. Самохвалову.
5. Опубликовать настоящее решение в газете «Емельяновские веси» и разместить на официальном сайте муниципального образования Емельяновский район в информационно-телекоммуникационной сети «Интернет».

Председатель районного Совета депутатов **Глава района**

Н.М. Самохвалова **Э.Г. Рейнгардт**

пгт Емельяново
дата подписания
10.01.2018 № 31-182Р

РАЗВИТИЕ

Больше рейсов, больше пассажиров

Пассажиропоток Международного аэропорта Красноярск в 2017 году вырос на 26 %.

Суммарный пассажиропоток красноярского аэропорта с января по декабрь 2017 года составил 2 297 468 пассажиров, что на 26 % выше показателей 2016 года.

Из них на внутренних направлениях перевезено 1 781 937 человек (+ 18 %), международными направлениями воспользовались 477 421 пассажиров (+ 55 %). Также серьезный рост показал транзитный пассажиропоток – 38 110 человек (+ 44 %).

Отметим, что по динамике роста пассажиропотока аэропорт Красноярска вошел в топ-5 аэропортов России и занял 14 место в рейтинге аэропортов России по количеству перевезенных пассажиров.

В течении всего 2017 года аэропорт демонстрировал стабильную положительную динамику роста пассажиропотока. Миллионный пассажир был обслужен на месяц ранее, чем в предыдущем году, а уже в ноябре был побит исторический рекорд по пассажиропотоку. Предыдущий рекорд был установлен в 2014 году, когда пассажиропоток составил 2 066 115 человек.

Количество самолетовылетов за 12 месяцев 2017 года составило 13 241 (+ 12,5 %) операций, в том числе 12 215 пассажирских.

Вырос и грузовой поток – в 2017 году через красноярский авиаузел было перевезено 15,4 тыс. тонн грузов, что на 15,6 % больше, чем годом ранее.

В 2017 году аэропорт Красноярск значительно расширил географию полетов. Всего на карте прямых маршрутов добавилось 9 новых пунктов: Баку (Азербайджан), Анталия (Турция), Владивосток, Магадан, Чита, Братск, Ноябрьск, Нижневартовск, Стрижевой. Растет и число рейсов по действующим направлениям. Самолеты новых авиаперевозчиков отправились в Москву, Санкт-Петербург, Симферополь, Екатеринбург, Новосибирск, Иркутск, Саратов, Благовещенск, Улан-Уде. На текущий момент регулярные и чартерные пассажирские перевозки из Международного аэропорта Красноярск осуществляют 27 пассажирских авиаперевозчиков по 56 направлениям.

В топ-5 самых популярных у красноярцев направлений по итогам 2017 года вошли Москва (перевезено около 877 тыс. пассажиров), Норильск (126,3 тыс. пассажиров), Игарка (101,7 тыс. пассажиров), Санкт-Петербург (97,9 тыс. пассажиров), Новосибирск (87,1 тыс. пассажиров). Серьезный рост пассажиропотока отмечен в города Екатеринбург (+ 146 %), Новосибирск (+ 73 %), Иркутск (+ 48 %), Краснодар (+ 45 %), Сочи (+ 34 %). На международных направлениях в 2017 году популярностью у красноярцев пользовались зарубежные курортные направления (Нячанг, Санья, Пхукет, Анталия).

По информации пресс-центра Аэропорта Красноярск

ИНФОРМАЦИОННОЕ СООБЩЕНИЕ

Каждый житель Емельяновского района может оценить работу муниципальной власти и предприятий, оказывающих услуги населению

Жителям района старше 18 лет предлагается принять участие в интернет-опросе и оценить деятельность руководителей органов местного самоуправления и предприятий в сферах организации транспортного обслуживания, содержания автомобильных дорог, оказания жилищно-коммунальных услуг.

Опрос проводится с 1 января по 31 декабря 2018 года с целью повышения результативности работы руководителей в соответствии с указами Президента Российской Федерации и Губернатора Красноярского края.

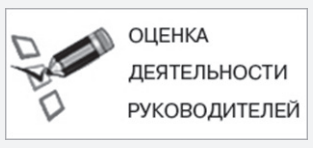

Принять участие в интернет-опросе «Оценка деятельности руководителей» можно на официальном сайте администрации Емельяновского района (www.krasemel.ru), на едином краевом портале (www.krskstate.ru) и на стартовой странице информационно-справочных терминалов электронного правительства (инфоматов).

Ваше мнение важно для принятия решений!

Итоги опроса будут подведены до 1 февраля 2019 года на едином краевом портале «Красноярский край» http://www.krskstate.ru/realization/opros/itogi. Ссылка на итоги опроса также будет размещена на официальном сайте Емельяновского района.

Администрация Емельяновского района

ВНИМАНИЕ!

Уважаемые жители и гости Емельяновского района!

В период с 18 на 19 января православный мир отмечает праздник Крещения Господня. Традиционно в этот день тысячи верующих устремляются к природным источникам, чтобы приобщиться к священным водам, очиститься от грехов и духовно преобразиться.

Во избежание несчастных случаев на воде призываем Вас соблюдать следующие правила:

- перед окунанием в прорубь разогреть тело, сделав разминку, небольшую пробежку;
- к проруби необходимо подходить в удобной, нескользкой и легкоснимаемой обуви, чтобы предотвратить потери чувствительности ног. Лучше использовать ботинки или шерстяные носки для того, чтобы дойти до проруби. Возможно использование специальных резиновых тапочек, которые также защищают ноги от камней, а также не дадут вам скользить на льду. На пути к проруби надо помнить, что дорожка может быть скользкой, поэтому идти следует медленно;
- убедиться, что лестница для спуска в воду устойчива.

Не рекомендуется:

- окунание в купели до освящения её представителем Русской Православной Церкви;
- окунание без представителей служб спасения и медицинских работников;
- окунание детей без присмотра родителей или взрослых;
- нырять в воду непосредственно со льда;
- загрязнять и засорять купель;
- распивать спиртные напитки, окунаться в состоянии алкогольного опьянения;
- приводить с собой собак и других животных;
- подавать крики ложной тревоги;
- подъезжать к купели на автотранспорте;
- нырять в прорубь вперед головой. Прыжки в воду и погружение в воду с головой не рекомендуются, так как это увеличивает потерю температуры, и может привести к шоку от холода.

Кроме того, рядом с прорубью на льду одновременно не должно находиться более 20 человек, запрещается купание группой, в которой одновременно — более 3 человек.

После купания (окунания) разотрите себя махровым полотенцем и наденьте сухую одежду. В случаях ухудшения самочувствия, а также непредвиденных чрезвычайных ситуациях необходимо сообщить в ЕДДС Емельяновского района по номерам: 8 (39133) 2-43-67, 2-43-68, 8-950-985-15-96.

Отдел по экономической и общественной безопасности администрации района

АКТУАЛЬНО

В крае проиндексированы социальные выплаты и пособия

С января 2018 года повышены социальные выплаты и пособия, предусмотренные краевым законодательством. Размер индексации составил 3,9 процента.

Проиндексированы ежемесячные денежные выплаты ветеранам труда, труженикам тыла, реабилитированным лицам, ветеранам труда края, родителям и вдовам погибших военнослужащих, пенсионерам без льготного статуса. Ежемесячные денежные выплаты в крае получают более 500 тысяч человек.

Также проиндексированы ежемесячные пособия и единовременные выплаты, направленные на поддержку семей с детьми. С января 2018 года размер краевого материнского капитала с учетом индексации составил 136 946 рублей, единовременное пособие при рождении в семье одновременно двух и более детей – 52 000 рублей на каждого ребенка, ежемесячное пособие семьям с детьми, в которых родители-инвалиды – 1 700 рублей. Пособия выплачиваются с учетом районного коэффициента.

«Различные меры социальной поддержки в Красноярском крае получают 1 млн 94 тысячи человек. Это и региональные, и федеральные льготники. На представление мер социальной поддержки в 2018 году предусмотрено 16 млрд рублей», – рассказала министр социальной политики края Галина Пашинова.

Отметим, индексация федеральных выплат предусмотрена в феврале и апреле текущего года.

По информации www.krskstate

ВНИМАНИЕ

Морозы наступают

Автополицейские предупреждают о наступлении сильных морозов.

Сотрудники ГИБДД обращают внимание жителей района на ухудшение погодных условий и наступлении сильных морозов до - 40 градусов, которые ожидаются уже в ближайшие выходные.

В условиях низких температур и гололедицы тормозной путь автомобиля значительно увеличивается на промерзшем асфальте, а выхлопные газы снижают видимость. Кроме того, в период крещенских праздников пешеходы спешат в храмы, купели и в места проведения досуга, при этом их внимательность может быть рассеяна.

Автополицейские призывают водителей быть предельно внимательными, особенно проезжая рядом с местами массового скопления людей. В случае поездки за пределы города, автомобилисты должны взять с собой термос с горячим напитком и дополнительные теплые вещи. Кроме того, при выезде загород нельзя забывать о светоотражающем жилете, который может понадобиться на трассе в случае аварийной остановки или дорожно-транспортного происшествия.

Инспекторы ежедневно контролируют дорожную обстановку, следят за соблюдением ПДД, уделяя особое внимание местам большой концентрации людей и автомобилей.

ОГИБДД МО МВД России «Емельяновский»

ИНФОРМАЦИЯ

Тем, кто производит рыбу

Отбор проводится среди сельскохозяйственных товаропроизводителей, за исключением граждан, ведущих личное подсобное хозяйство, на условиях и в порядке утвержденном постановлением Правительства Красноярского края от 15.12.2015 № 652-п «Об утвержде-нии порядка предоставления субсидий сельскохозяйственным товаропроизводителям, за исключением граждан, ведущих личное подсобное хозяйство, на возмещение части затрат на уплату процентов по кредитам, полученным в российских кредитных организациях на срок от 1 года до 3 лет на развитие аквакультуры (рыбоводство), за исключением товарного осетроводства, в том числе перечня, форм и сроков предоставления и рассмотрения до-кументов, необходимых для получения субсидий, порядка предоставления субсидий сельскохозяйственным товаропроизводителям, за исключением граждан, ведущих личное подсобное хозяйство, на возмещение части затрат на уплату процентов по кредитам, получен-ным в российских кредитных организациях на срок до 10 лет на развитие аквакультуры (рыбоводство) и товарного осетроводства, в том числе перечня, форм и сроков предоставления и рассмотрения документов, необходимых для получения субсидий, порядка прове-дения и критериев отбора инвестиционных проектов, направленных на развитие товарной аквакультуры, а также перечня техники, специализированных судов, транспортных средств и оборудования для разведения, содержания и выращивания объектов товарной аквакультуры в соответствии с классификатором в области аквакультуры (рыбоводства), перечня оборудования для разведения, содержания и выращивания осетровых видов рыб».

Заявки на участие в отборе принимаются в Министерстве сельского хозяйства Красноярского края с 15 января 2018 года по 13 февраля 2018 года в рабочие дни с 10.00 часов до 13.00 часов и с 14.00 часов до 17.00 часов по адресу: г. Красноярск, ул. Ленина, д.125, ка-бинет 603.

Почтовый адрес для направления заявок: 660009, г. Красноярск, ул. Ленина, д.125.

Контактные телефоны для получения консультаций по вопросам подготовки заявки: 211-11-13, 265-09-33.

Отдел сельского хозяйства администрации района

БУДУЩЕЕ доступная среда рабочие места создавать достаток качество жизни достойная зарплата строить учить развитие медицина НАУКА ПРОФЕССИЯ ЭКОЛОГИЯ дети ЗАБОТА МОЛОДЕЖЬ

ТОЧКИ РОСТА

выполняем решения президента

Ровно 12 лет назад в России по инициативе президента Владимира Путина стартовал национальный проект «Здоровье». После провала демографической политики 90-х годов прошлого века в то, что выделенные на его реализацию сотни миллиардов рублей сработают, верил далеко не каждый. Однако факты – вещь упрямая. Продолжительность жизни россиян с той поры увеличилась с 65 до 72 лет. На качественно иной уровень оснащения вышли больницы и поликлиники, а высокотехнологичная медицинская помощь стала привычным делом. Конечно, проблем в отрасли еще хватает, поэтому на достигнутом власти останавливаться не собираются. Для того чтобы ситуация и дальше развивалась в нужном ключе, наша медицина – от первичного звена до федеральных клиник – обязана соответствовать мировым стандартам.

Главный критерий успеха всех проектов в сфере здравоохранения – значимые, ощутимые результаты, которых ждут люди: это точная и быстрая диагностика и действенное лечение, доброжелательное, человеческое отношение к пациенту, доступность, качество и эффективность лекарственных препаратов.

В. В. Путин

Фото Олега КУЗЬМИНА

Направления развития

- В 2018 году в Норильске откроется новый перинатальный центр.
- Завершится реконструкция Богучанской ЦРБ и девяти поликлиник Красноярска.
- В БСМП отремонтируют гинекологическое и пульмонологическое отделения, инфекционный блок.
- В Минусинске построят станцию скорой медицинской помощи.
- В районе Николаевской сопки Красноярска введут в эксплуатацию вертолетную площадку для санитарного авиатранспорта.
- Во исполнение майских указов президента зарплата врача составит 200 % от средней по региону, медсестры – 100 %, санитарки – 100 %.
- К зимней универсиаде отстроят первый блок хирургического корпуса краевой клинической больницы. В последующем – еще два хирургических корпуса и новую поликлинику. В Деревне универсиады откроется медицинский центр.

Программа длиною в жизнь

Государство на здоровье не экономит

Проект, объявленный главой России, продолжает жить. Прирастают финансами традиционные направления. Начинают действовать новые инициативы – и на краевом уровне, и на федеральном. В 2018 году изменения коснутся сразу нескольких важных для населения сфер, которые призваны положительно повлиять на качество жизни россиян.

Точно и адресно

400 тысяч красноярцев прошли диспансеризацию в 2017 году, что лишний раз подтверждает востребованность услуги. Так вот, начиная с января некоторые виды скрининговых исследований будут проводиться чаще. Одна из главных целей – выявить онкологию в самом зародыше, на ранней стадии. Тогда победить болезнь станет легче. И если полный цикл обследований проходят раз в три года, то онкоскрининг теперь будут проводить через год. А чтобы человек не забыл прийти на обследование, страховые медицинские компании пришлют ему СМС, письмо по электронной почте или просто позвонят и напомнят.

Другое не менее важное новшество: гериатрическая медицинская помощь включена в программу обязательного медицинского страхования. Учитывая увеличившуюся продолжительность жизни россиян, упор в ней сделан на лечении и профилактике возрастных заболеваний. Например, такого, как астения (состояние выраженной нервно-психической слабости), при которой пациент теряет способность к самообслуживанию, утрачивает физическую и функциональную активность. Причем этот вид медицинской помощи могут получить и более молодые пациенты при наличии у них соответствующих признаков болезни (подробнее о том, где можно будет получить подобную помощь, мы расскажем в одном из ближайших номеров «НКК»).

И, наконец, в этом году в стране вступил в силу долгожданный закон о телемедицине. Комфортнее станет всем. Лечащим врачам из глубинки он позволит получать консультацию в ведущих медицинских центрах. А гражданам – дистанционные рекомендации по поводу лечения. Кроме того, уже в нынешнем году пациенты смогут получать рецепты на лекарства без посещения поликлиники – через Интернет. Сначала система будет отрабатываться на льготниках, которые получают лекарства бесплатно. В дальнейшем электронные рецепты станут доступны хроническим больным, которые принимают медикаменты длительно. Это сэкономит время гражданам и разгрузит врачей.

Уже не фантастика

Строительство федерального центра сердечно-сосудистой хирургии стало первым крупным осязаемым результатом действия приоритетного проекта «Здоровье» в Красноярске и крае. А сейчас высокотехнологичную медицинскую помощь оказывают уже 13 учреждений региона. В прошлом году ее получили 15 тысяч наших земляков – все, кто в ней нуждался. То, что еще вчера выглядело сюжетом научно-фантастического романа, сегодня реальность.

– За последнее десятилетие мы проделали большой путь, который привел к нынешним результатам: красноярские трансплантологи пересадили уже пять сердец и 39 почек, провели семь операций по пересадке печени. И это не говоря про операции на открытом сердце со стентированием и заменой клапанов, которые уже почти на потоке, стали рутинными, – говорит **и. о. министра здравоохранения края Вадим Янин**. – Это успех и краевой клинической больницы, и районных сосудистых центров, и больниц, работающих на периферии.

Надо ли лишний раз напоминать о том, что помощь такого рода очень дорогая. Но пациентам по программе государственных гарантий она оказывается бесплатно.

Старается не отставать и первичное звено. В 2017 году в селах и деревнях открылось 19 ФАПов, обновляется парк скорых. В больницах и поликлиниках Красноярья идут плановые ремонты, заменяется устаревшее оборудование на более современное. Край вошел в федеральный проект «Развитие санитарной авиации», получил новые самолет и вертолет для оказания экстренной помощи на борту. Всего в 2017-м состоялось более 1 700 вылетов санитарных бригад, были экстренно госпитализированы 2,5 тысячи пациентов. В комплексе эти и другие меры привели к тому, что впервые в истории региона продолжительность жизни красноярцев превысила 70 лет, сохраняется естественный прирост населения.

КОММЕНТАРИЙ

Вадим ЯНИН
и. о. министра здравоохранения края

– При поддержке временно исполняющего обязанности губернатора Александра Усса планируем организовать зарубежные стажировки наших медиков для того, чтобы перенять немецкий опыт сопровождения онкологических больных. Необходимые средства уже включены в краевой бюджет. В крае такая проблема стоит особенно остро. Люди с онкологическим диагнозом у нас ставят на себе крест, хотя на Западе с раком четвертой степени полноценно живут лет до пяти и дольше. Этим методикам нужно учиться. В детской медицине намерены приступить к внедрению стволовых технологий и фетальной хирургии. Если все получится, наше здравоохранение выйдет на новый уровень.

МАТЕРИАЛЫ ПОДГОТОВЛЕНЫ АГЕНТСТВОМ ПЕЧАТИ И МАССОВЫХ КОММУНИКАЦИЙ КРАСНОЯРСКОГО КРАЯ

Градус ответственности растет

Подведены итоги конкурса среди муниципалитетов края

Накануне Нового года в Красноярске состоялось традиционное заседание координационного совета Ассоциации по взаимодействию представительных органов государственной власти и местного самоуправления. В ходе его лучшие муниципалитеты края получили заслуженные награды. По большому счету это мероприятие является заключительным аккордом в череде официальных событий в нашем регионе. На нем губернатор, Законодательное собрание, правительство региона, руководители исполнительных и депутаты представительных органов муниципальной власти подводят итоги работы за весь год.

Фото Андрея БУРМИСТРОВА

Обустройство

Нынешнее заседание отметилось еще и тем, что оно прошло после VIII Съезда депутатов Красноярского края, на котором были вскрыты многочисленные проблемы, стоящие перед МСУ. Пути их решения легли в основу резолюции съезда, которая стала программным документом для краевой и муниципальной власти на несколько ближайших лет.

Первый вице-спикер краевого парламента, председатель комитета по государственному устройству, законодательству и местному самоуправлению **Алексей Клешко** подчеркнул, что на решения ассоциации опирается внушительная краевая государственная программа по развитию местного самоуправления. В этой, а также в ряде других программ предусматривается строительство новых школ и больниц, развитие дорожной сети, инженерной инфраструктуры, благоустройство, поддержка некоммерческих организаций в городах и селах края и многое другое.

Особое внимание уделяется таким направлениям, где предусмотрено участие самих граждан в обустройстве населенных пунктов. В первую очередь речь идет о благоустройстве и создании комфортной среды проживания. В крае выделяются гранты на модернизацию парков и общественных пространств, детских и спортивных площадок, знаковых мест, на ремонт учреждений культуры и благоустройство дворов. На ряд программ значительные средства направляет Федерация и краевой бюджет, но обязательное условие – софинансирование и соучастие со стороны муниципалитетов и самих жителей. В совокупности на эти цели ежегодно закладывается свыше миллиарда рублей. И отдача соответствующая – за 15 лет такого взаимодействия в городах и селах появились сотни новых общественных пространств, отремонтированных памятников, обустроенных улиц и дворов.

Оценка

Осознавая, какая огромная ответственность лежит на плечах местных органов самоуправления, краевая власть десять лет назад учредила конкурсы на организацию лучшей работы среди муниципальных образований. И в конце каждого года на заключительном заседании координационного совета происходит награждение лучших. Губернатор и правительство края определяют победителей из числа исполнительных органов, Законодательное собрание подводит итоги и чествует советы депутатов городских и сельских поселений.

Для участия в краевом конкурсе под эгидой Законодательного собрания в 2017 году заявки поступили из 28 представительных органов муниципальных образований различного уровня (а всего за десять лет существования конкурса в нем приняли участие 257 МО). Для того чтобы уравнять шансы на получение призовых мест, все они были разбиты на пять групп: города, районы и районные центры, сельские поселения до и свыше тысячи жителей. Оценка деятельности проводилась по нескольким направлениям. Например, учитывались полнота и системность нормативной базы, взаимодействие с исполнительной ветвью власти, эффективность работы с избирателями, контрольная деятельность, открытость перед населением.

Членами конкурсной комиссии был проведен анализ информации, предоставленной конкурсантами, который показал, что представительные органы наряду с традиционными осваивают и новые формы работы. Некоторые активно перенимают опыт Законодательного собрания края. К примеру, в ряде территорий внедряется традиция проведения съездов депутатов: муниципальные съезды прошли в 2017 году в Енисейском (168 участников) и Богучанском (98 участников) районах, в 2016-м – в Каратузском районе (126 участников).

Особое внимание муниципалитеты уделяют повышению грамотности депутатского корпуса. Обучающие семинары прошли в Курагинском, Богучанском районах. Енисейский районный совет депутатов не только организовал подобные мероприятия в рамках муниципального съезда, но и собственными силами устроил выездные семинары в сельских поселениях, чтобы охватить максимальное число депутатов поселенческого уровня.

А председателем Сухобузимского сельского совета в помощь депутатам был подготовлен сборник методических материалов, который содержит положения федерального и краевого законодательства, устава Сухобузимского сельсовета, регулирующие деятельность представительного органа. Есть в сборнике и памятка депутату с перечнем улиц, закрепленных за ним, графиком приема граждан, планом работы совета на 2017 год, номерами телефонов различных служб и ведомств.

В Енисейском районе был организован конкурс на лучшую организацию работы среди представительных органов сельских поселений. К слову, район является самым многочисленным в крае по числу поселений, их в его составе 26 (для справки: в Эвенкийском – 23, в Курагинском – 22). Кежемский районный совет депутатов в прошедшем году организовал конкурс «Лучший депутат Кежемского района». Каратузский районный совет депутатов с 2017 года реализует проект «Гордость района – люди труда», в рамках которого депутаты и общественность выбирают людей, внесших весомый вклад в развитие территории. В дальнейшем пишутся их портреты и размещаются в картинной галерее краеведческого музея, открытие которой состоялось в октябре 2017 года. Кежемский районный совет депутатов ввел в практику день местного самоуправления. Старшеклассники приглашаются на заседания сессии, знакомятся с деятельностью местных парламентариев, участвуют в конкурсе сочинений «Если бы я стал депутатом».

Одним из важных направлений деятельности представительных органов является нормотворчество. Анализ конкурсных материалов показывает, что объем принятых муниципальных правовых актов с каждым годом растет. Практически все советы заключили соглашения о сотрудничестве с органами прокуратуры, которые проводят экспертизу проектов правовых актов, что позволяет улучшить качество нормотворческой деятельности.

Победители конкурса в номинации «Сельские поселения до 1 000 жителей» получили автомобили «Нива»

Примеры

Личный пример депутатов в общественной жизни своего населенного пункта мотивирует население на участие в проводимых органами местного самоуправления мероприятиях.

Например, депутаты Мокрушинского сельского совета летом проводят несколько субботников, конкурс на лучшую усадьбу, а в зимнее время – на лучшее оформление дома и придомовой территории «Новогодняя сказка». Также они совместно с жителями благоустроили территорию памятника воинам-односельчанам, построили детскую игровую площадку, обустроили 200 метров новой изгороди на сельском кладбище. А депутаты Нахвальского сельского совета высадили совместно с жителями к годовщине Великой Победы сто деревьев.

На территории Высокогорского сельсовета эффективными стали собрания жителей поселка, на которых заслушиваются отчеты о проделанной работе главы, председателя и депутатов сельского совета, за которыми закреплены соответствующие улицы. На сходах обычно решаются такие наболевшие вопросы, как благоустройство, водоснабжение, улучшение качества жизни, организация культурно-массовой работы и проведение досуга молодежи и детей. Всего за отчетный период в сельсовете проведено восемь собраний.

Эти и другие примеры взаимодействия депутатов и населения, лучшие практики муниципальной парламентской работы размещены на официальном сайте Законодательного собрания края, где с ними может ознакомиться любой желающий.

Немаловажным остается и тот факт, что вручение победителям конкурса ценных призов за эти годы позволило значительно улучшить материально-техническую базу местных парламентов. С 2008 года в муниципалитеты в качестве призов передано более сотни компьютеров, комплекты многофункциональной оргтехники, мультимедийные проекторы и экраны, 12 автомобилей. Так, в этом году победители конкурса в номинации «Сельские поселения до 1 000 жителей» Высокогорский (Енисейский район) и Мокрушинский (Казачинский район) сельские советы получили автомобили «Нива». И такой шанс есть у всех.

ИТОГИ

В этом году заявки на конкурс поступили из 28 муниципальных образований. На первом этапе конкурсная комиссия оценивала заявочный пакет документов конкурсантов, а после этого члены комиссии из числа депутатов Законодательного собрания выезжали в территории, где советы стали претендентами на победу по итогам рассмотрения заявок. Здесь проверяли соответствие пакета документов действительности, встречались с депутатами и населением. В итоге места победителей распределились следующим образом.

Среди представительных органов муниципальных районов:

- **первое место** – Енисейский районный совет депутатов;
- **второе место** – Богучанский районный совет депутатов, Каратузский районный совет депутатов;
- **третье место** – Кежемский районный совет депутатов, Курагинский районный совет депутатов.

Среди представительных органов городских поселений, сельских поселений – административных центров муниципальных районов:

- **первое место** – Курагинский поселковый совет депутатов Курагинского района;
- **второе место** – Сухобузимский сельский совет депутатов Сухобузимского района;
- **третье место** – Шушенский поселковый совет депутатов Шушенского района.

Среди представительных органов сельских поселений с численностью населения до тысячи жителей:

- **первое место** – Высокогорский сельский совет депутатов Енисейского района, Мокрушинский сельский совет депутатов Казачинского района;
- **второе место** – Шапкинский сельский совет депутатов Енисейского района;
- **третье место** – Имбинский сельский совет депутатов Кежемского района.

Среди представительных органов сельских поселений с численностью населения свыше тысячи жителей:

- **второе место** – Нахвальский сельский совет депутатов Сухобузимского района;
- **третье место** – Кулунский сельский совет депутатов Ужурского района.

Победителем краевого конкурса на лучшую организацию работы представительного органа муниципального образования среди представительных органов городских округов с численностью населения до 100 тысяч жителей признан Енисейский городской совет депутатов.

Кроме того, поощрительным призом награжден Черемушинский сельский совет депутатов Каратузского района за организацию эффективного взаимодействия с местным сообществом и активную деятельность по повышению гражданской активности населения.

«Енисейский экспресс»: Приходите, будет интересно!

Жителей Емельяновского района приглашают в «путешествие» на «Енисейском экспрессе». Множество площадок, лекций и общения, - здесь каждый найдет занятие по душе.

21 января в поселке Емельяново пройдет значимое по масштабу и важности событие, к нам прибудет «Енисейский экспресс».

Социально-культурный проект «Енисейский экспресс» откроет собой череду крупных культурно-просветительских мероприятий 2018 года. В нашем крае он реализуется с 2010 года. За это время проект уже побывал во всех муниципальных образованиях края, его посетили более 220 тысяч человек. В этот раз «Енисейский экспресс» станет самым длительным и пройдёт с 13 января по 18 марта, побывав в 9 городах и 16 посёлках края, в том числе и в Емельяновском районе.

Гостей мероприятия ожидает насыщенная программа, которую подготовили специалисты министерств культуры, социальной политики, здравоохранения, спорта, агентств молодёжной политики и развития общественных программ, труда и занятости населения края.

В предстоящее воскресенье в поселке Емельяново будут работать одновременно множество площадок. Остается определиться с выбором, чтобы не только получить определенные просветительские знания, полезные навыки, но и провести время с пользой для здоровья и поднятия настроения.

В рамках «Енисейского экспресса» в Емельяновском межпоселенческом доме культуры (пгт. Емельяново, ул. Декабристов, 85А) пройдут кинолектории, показы документальных и анимационных фильмов, встречи с режиссёрами и писателями, мастер-классы.

Зрительный зал

11.00 - 12.00 Кинопоказ сборника анимационных фильмов студии «Пчела». Возраст не ограничен.

12.00 – 13.30 Показ документального фильма «Танцуй свою жизнь» и «Диалоги о кино» с режиссером Игорем Комиссаренко.

Взрослая библиотека

11.00 - 13.00 «Послушать о русском романе по–новому: Александр Астраханцев». Презентации книг «Ты, тобою, о тебе», «Возьми меня с собой», «Сегодня вечером – любовь!»

Танцевальный зал

12.00 – 13.00 Мастер-класс по декоративно-прикладному творчеству по направлениям (валяние из шерсти).

Ярким событием станет масштабная выставка, посвященная 170-летию В.И.Сурикова, это книжно-иллюстративная выставка Государственной универсальной научной библиотеки с фотокопиями работ мастера из художественного музея имени В.И. Сурикова. Выставка будет работать в фойе дома культуры с начала и до закрытия всех мероприятий.

В министерстве социальной политики отметили положительный отклик прошлых лет и востребованность среди граждан в мобильных консультационных пунктах по вопросам предоставления мер социальной поддержки. В танцевальном зале дома культуры с 11.00 до 13.00 специалисты из краевого центра и Емельяновского района проведут консультирование по вопросам предоставления государственных услуг жителям: предоставление мер социальной поддержки семьям с детьми, обеспечение социальных гарантий на оплату жилья и коммунальных услуг.

На площадках, организованных министерством здравоохранения края пройдут кинопоказы, лекции для населения, консультации врачей, будут работать мобильные центры здоровья с диспансерными осмотрами.

Традиционно в проекте участвуют специалисты краевого центра СПИД, краевого центра медицинской профилактики, в этом году выезжают медики краевой клинической больницы, детских и взрослых поликлиник, а также онкодиспансера. Впервые задействованы студенты, которые будут рассказывать молодежи о профессии врача, об учебе в медуниверситете.

11.00-15.00 Скрининг - обследование на выявление факторов риска развития сердечно-сосудистых заболеваний специалистами мобильного центра здоровья;

11.00-15.00 - краткое профилактическое консультирование, беседа по профилактике сердечно-сосудистых заболеваний

11.00-15.00 - Мобильный Центр здоровья (обследование, спирография, ЭКГ)

12.00-12.30 Лекции по профилактике сердечно-сосудистых заболеваний

Лекции по профориентации для школьников.

12.30-13.30 Лекция на тему: «О вреде курения» или «Профилактика артериальной гипертонии»;

13.30-14.30 Лекции для населения «Здоровый образ жизни, профилактика и ранняя диагностика рака различных локализаций».

В «Емельяновской районной больнице с 11.00 до 13.00 будет работать площадка «Поговори со мной». Любой желающий в кабинете № 6 на первом этаже сможет получить консультацию у врача-онколога.

Организаторы обсуждают реализацию проекта

В этом году к «Енисейскому экспрессу» впервые присоединятся мобильные центры агентства труда и занятости края. В Емельяновском районном доме культуры с 11.00 до 13.00 у специалистов центров можно будет пройти профориентационные тесты, узнать полную информацию о существующих вакансиях и вариантах трудоустройства.

В 13.00 в Емельяновском дорожно-строительном техникуме (улица СПТУ-81, строение 2 М) состоится презентация профессий и специальностей для населения «За рулем своего будущего».

Спортивная программа порадует классическими занятиями и современными видами спорта. Так, по всем пунктам маршрута будет работать презентационная локация, посвященная ГТО и интерактивная площадка Зимней универсиады 2019 года. С 11.00 до 15.00 площадки будут работать в Емельяновской общеобразовательной школе № 1 (ул.Новая,13 А), там же пройдут мастер-классы по кёрлингу. Далее презентационная и интерактивная площадки переместятся в Емельяновский районный дом культуры и, с трех часов дня до 18.00 там можно будет почерпнуть еще больше информации о предстоящей Зимней универсиаде - 2019 и сфотографироваться с талисманом Студенческих игр.

Также в Емельяновской общеобразовательной школе № 3 (ул. Декабристов, 50) с 11.00 до 12.30 пройдут мастер-классы по паркуру, трикингу и зумбе, а с 12.30 до 14.00 - обучающий семинар по спортивному менеджменту (флагманская программа «Ассоциация студенческого спорта»).

Для молодых людей в рамках образовательных форматов состоится подготовка волонтёров и тим-лидеров, также можно будет узнать об организации открытых пространств – коворкингов.

В Центре молодежной политики (ул. Московская, 161) пройдут следующие мероприятия:

13.00-15.00 Мастер-класс «События, их оформление и леттеринг» (инфраструктурный проект «Открытые пространства»);

11-12.30 «Добрый саммит» - молодые люди работают над проблемами развития добровольчества в муниципальном образовании (флагманская программа «Добровольчество»).

Специалисты министерства образования совместно с работниками Комплексного центра социального обслуживания населения Емельяновского района проведут семинары для родителей по стратегии воспитания в семье, тренинги личностного развития.

Так, с 11.00 до 13.00 в управлении образования Емельяновского района (ул.Декабристов, 15) будет работать Школа для родителей: концепция ранней помощи, удаленное сопровождение. Презентация «Ассистивные технологии в формировании реабилитационной среды». Обеспечение инвалидов техническими средствами реабилитации по краевому перечню, ателье проката, мастер-класс «Правильная эксплуатация технических средств реабилитации».

В это же время (11.00 – 13.00) на базе Комплексного центра социального обслуживания населения (пер. Совхозный, 2) специалисты Ресурсного центра управления образования проведут тренинг «Независимая оценка на «отлично». Конкурсы профессионального мастерства как способ самопрезентации».

В Емельяновской общеобразовательной школе № 1 (ул.Новая,13 А) с 11.00 до 11.30 представители полиции, образовательных учреждений и культуры проведут обучающий семинар для родителей о том, как доносить до детей информацию по профилактике ВИЧ-инфекции, а в 12.00 прочитают лекцию «Стратегии воспитания в семье: что выбрать?».

Завершит свою работу «Енисейский экспресс» в 19.00 праздничным концертом в Емельяновском МДК государственного ансамбля «Танцы Сибири» им. М.С. Годенко.

Емельяновцы! Приходите, будет интересно!

Администрация Емельяновского района

Фото автора

Сокровища душевной красоты

Создавая ее, природа явно стремилась к чему-то необыкновенному

В тяжелом 1928 году, как гласит запись в свидетельстве о рождении, было явлено миру дитя женского полу, названное Эмилией. Вот и имя то необычное для сибирских земель. И время тогда по свидетельству старожителей – не приведи Бог: голод, лишения, крайняя бедность.

Ох, время, время, времечко… Под его влиянием и событиями по-разному формировались людские характеры и совершались поступки. Про то уже много сказано и книг написано.

> **«Вот с косичками и в платьице школьницы, в братовых не по размеру валенках, милая Миля, теперь уважаемая Эмилия Федоровна, шагнула от школьной парты за учительский стол»**

Сегодня хочется сказать о той, кто в течение всей своей долгой сознательной жизни во многих сотнях людей, причем двух, а то и трех поколений, оставила свой добрый след. О любви, дарованной им ею на всю оставшуюся жизнь.

Эмилия Федоровна Терская, учитель с более чем 40-летним стажем педагогической деятельности, учитель учителей, как о ней с большой теплотой отзываются до сих пор ее коллеги и ученики. А окунул ее в купель педагогики зав.роно еще 16-летней девчонкой.

- *Было это так*, - уходит в воспоминания Эмилия Федровна, - *война, я выпускница первой средней школы, сразу, по получении свидетельства об образовании, приказом роно назначалась учителем начальных классов в Зеледеевскую школу. Возражать не приходилось: условия диктовала война. Учителя ушли на фронт, а школу закрывать нельзя.*

Вот с косичками и в платьице школьницы, в братовых не по размеру валенках, милая Миля, теперь уважаемая Эмилия Федоровна, шагнула от школьной парты за учительский стол.

Слова зав.роно: *«На тебя можно положиться»* стали навечно девизом для юной учительницы. И дома. И в школе. Опытный руководитель угадал в ней сокровища душевной красоты, талант дружбы. Все это «совмещено в ней было благодатно».

Под впечатлением знания нравов сегодняшней школьной братии оторопело спрашиваю:

- И что??? Ведь Вы тогда старше своих учеников были лет на восемь или того меньше?

Эмилия Федоровна тепло улыбается:

- *Тогда другие были дети. Доверчивые. С открытыми сердцами.*

- Но, а как же всесильный Авторитет?

- *И авторитет был иным. Он шел не от подчеркивания своей высоты, власти, значимости, давления того, кто за учительским столом, а от действительно общей заинтересованности ко всему, что происходит в школе. У детей была развито высокое чувство ответственности. И не только за себя. Мы доверяли друг другу.*

«Она любила нас, - вспомнилось сказанное об Эмилии Федоровне ее учениками, многие из которых еще живут в Емельяново, - *и мы это чувствовали».*

Однако пришла я в уютный дом Эмилии Федоровны не за воспоминаниями о «школьных годах чудесных». Хотя чудо как хорошими стали для нее они, когда страна пришла в себя после войны, когда роль учителя, образования поднялись на серьезную платформу. Около полутысячи ребятам за годы учительства выдала Эмилия Федровна путевки в жизнь, получая за успехи в педагогической деятельности многочисленные Благодарственные письма, Почетные Грамоты, Правительственные поощрения, награды и высокие звания.

> **«Слова зав.роно: «На тебя можно положиться» стали навечно девизом для юной учительницы. И дома. И в школе»**

О силе обаяния, под которое подпадаешь с первой же встречи, о душевности, которой нынче все больше и больше не хватает в повседневности, хотелось услышать. О том, как это чудо рождается в человеке, как его сохранить.

За время нашей беседы под чай с лимончиком неоднократные телефонные звонки прерывали наш разговор. Да и мне дозвониться было непросто, чтобы договориться о встрече. Ее телефон долго показывал занято. Могло сложиться впечатление, что она работает там, где от ее расторопности зависит пульс жизни какого-то немаленького предприятия.

Это «предприятие» называется умением придать темным краскам утомляющего быта светлые тона. Давно она не преподаватель. А вот Учителем, похоже, осталась навечно. Как говорит Людмила Григорьевна Некрасова, ее коллега: - *«Она как-то незаметно воспитывала всех, с кем общалась, это было ее сутью. И во мне она оставила добрый след».*

- *Мне много звонят,* - говорит хозяйка дома, - *часто приезжают, особенно в праздники. Скучать не приходится.*

Люди идут к ней, чтобы прикоснуться к живительному теплу простого бытия. Она за все свои девять десятков лет никогда не старалась быть тем, кем в действительности не является. Не лезла в первые ряды, не мозолила глаза «нужным» людям. Она не стремилась в «горящую избу» лезть. И «коня на скаку» не бросалась останавливать. Она просто не допустит ни того, ни другого. Всегда ровна, умиротворенна, сдержанна, ее сила в том и кроется. И душу хочется ей открыть. Я несколько раз ловила себя на том, что как-то незаметно уже я рассказываю ей о себе. Она умеет не просто слушать, а слышать и понимать, что таится за словами. Умение слышать несказанное – это тоже талант.

Давняя знакомая Эмилии Федоровны, Наталья Николаевна Жеребилова, ее ученица, успешный педагог, с искренней теплотой говорит:

> **«… и я, обернувшись на окно, в котором она прощально махнула, вдруг почувствовала неизъяснимое тепло, словно обняли меня мамины руки.**

- *Я не помню за все десятилетия знакомства с ней, чтобы Эмилия Федоровна о ком-то говорила отрицательно, негодовала на кого-то, хотела «перевернуть чей-то мир». Она находила в любом что-то хорошее. Помогала чем могла.*

Подумалось, глядя на эту далеко не старушку (хоть 90 – возраст), на ее подвижность, слыша наполненный жизнью голос, видя подтянутую внешность, копну блестящих волос, легкость владения телом: наверное, эта та самая невидимая глазу взаимная волна доброжелательности и человеческой благодарности за ее искреннее желание добра всем сторицей возвращается к той, которая бескорыстно раздаривает себя людям. Вот и я, обернувшись на окно, в котором она прощально махнула, вдруг почувствовала неизъяснимое тепло, словно обняли меня мамины руки.

P.S. Представители Емельяновской поселковой администрации и руководство районного общества ветеранов в эти юбилейные дни побывали у Эмилии Федоровны с подарками и поздравлениями. Поблагодарили ее за огромный вклад в духовное развитие односельчан, от души пожелав ветерану спокойного бытия.

Лариса КУРПЕГИНА
Фото Анастасии Силантьевой

РОССИИ ВАЖЕН КАЖДЫЙ РЕБЕНОК

ПОДАРИТЕ ДЕТЯМ СЕМЬЮ

Екатерина С., март, 2010 (2402193) - Энергичная, активная девочка с лидерскими качествами. Любит подвижные игры. С удовольствием мастерит поделки, лепит, рисует. Старается всегда отстоять свое мнение. Есть брат Андрей и Матвей.

Андрей С. ноябрь, 2005 (2402462) - Ответственный, целеустремленный парень. Хорошо учится в школе. Принимает активное участие во всех мероприятиях в классе. Обладает высокой познавательной активностью. Любит конструирование, с удовольствием занимается робототехникой. Есть сестра Екатерина и брат Матвей.

Анкеты этих и других детей, нуждающихся в семье, размещены на сайте краевого государственного казенного учреждения «Центр развития семейных форм воспитания» www.opeka24.ru .

По вопросам российского усыновления, оформления опеки (попечительства) и записи на занятия в Школу приемных родителей обращайтесь по телефону в Красноярске: 8 (391) 258-15-33.

ВОПРОС–ОТВЕТ

Решаем с родственниками вопрос опеки над осиротевшим мальчиком, не можем договориться. Сам ребенок может решить, кто станет ему опекуном?

Законодательство предоставляет право выбора попечителя несовершеннолетним детям, достигшим возраста четырнадцати лет. Согласно ч. 3 ст. 13 Федерального закона от 24.04.2008 N 48-ФЗ (ред. от 29.07.2017) "Об опеке и попечительстве" попечитель в отношении несовершеннолетнего гражданина, достигшего возраста четырнадцати лет, может быть назначен органом опеки и попечительства по заявлению такого несовершеннолетнего гражданина с указанием конкретного лица.

К заявлению ребенка предъявляется единственное требование: в нем должно быть указано конкретное лицо, назначения которого в качестве своего попечителя желает несовершеннолетний. При этом должны быть соблюдены требования, предъявляемые к личности опекуна или попечителя Гражданским кодексом и Семейным кодексом Российской Федерации, в том числе в части предоставления гражданами документов, подтверждающих отсутствие обстоятельств, препятствующих назначению их опекунами (попечителями).

Права выбора опекуна у несовершеннолетних детей нет, тем не менее, устройство ребенка под опеку осуществляется с учетом его мнения, а с 10 лет назначение опекуна осуществляется с согласия ребенка (ч. 4 ст. 145 Семейного кодекса РФ).

ВНИМАНИЮ НАСЕЛЕНИЯ

Расписание богослужений в православном храме Святой Троицы поселка Емельяново

В четверг, **18 января**, Навечерие Богоявления (Крещенский сочельник) в 17 час. Всенощное бдение, по окончании службы, в 19 час. Таинство исповеди.

В пятницу, **19 января**, Святое Богоявление. Крещение Господа Бога и Спаса нашего Иисуса Христа, в 9.00 час. Божественная литургия, по окончании Таинство Причастия.

В субботу, **20 января**, Собор Предтечи и Крестителя Господня Иоанна, в 17 час. Всенощное бдение, по окончании службы, в 19 час. Таинство исповеди.

В воскресенье, **21 января**, в 9.00 час. Божественная литургия, по окончании Таинство Причастия.

Воскресная школа с 11час. до 13 час.

Храм открыт ежедневно с 9 до 18 час.

При храме работает благотворительный социальный склад для тех, кому необходима одежда или обувь. Склад открыт с 12 до 15 час.

ОТГОЛОСКИ ПРАЗДНИКА

Рождество Христово – праздник, которому радуются люди во всем мире

Рождественское утро встретило шуваевцев обильным снегом, все желающие поспешили в храм, на праздничное богослужение.

После службы прихожане были приглашены на чаепитие в Дом Культуры, организованное петропавловским приходом, а дети воскресной школы под руководством Нины Полежаевой читали стихи и пели рождественские песни.

Потом детки подарили всем подарки, сделанные своими руками. Батюшка – иерей Дмитрий Нефедьев поздравил всех с Рождеством Христовым и всем детям раздали сладкие подарки. В зале была оформлена выставка детских рисунков «Мы рисуем Рождество».

8 января дети воскресной школы побывали на архиерейской елке в Красноярске, где с удовольствием участвовали в различных мастер-классах, в рождественском представлении у елки, а потом все смотрели спектакль-сказку. После спектакля получили сладкие подарки, восторгам детей не было конца. Родители при встрече благодарили и говорили, что детям очень понравилось.

Нина Полежаева
Фото автора

ЗДОРОВЬЕ

Началась диспансеризация взрослого населения

Как сообщает Министерство здравоохранения Красноярского края, обследование проводится бесплатно во всех поликлиниках городов и районов края для каждого взрослого жителя один раз в три года.

Пройти диспансеризацию в 2018 году нужно всем, кому исполняется: 21, 24, 27, 30, 33, 36, 39, 42, 45, 48, 51, 54, 57, 60, 63, 66, 69, 72, 75, 78, 81, 84, 87, 90, 93, 96, 99 лет.

Обследование проходит в два этапа. На первом этапе проводится минимум обязательных исследований и консультация терапевта. Если не выявляется отклонений в состоянии здоровья, диспансеризация заканчивается.

При выявлении отклонений на втором этапе проводится дополнительное обследование, по результатам которого диагностируется то или иное заболевание. Гражданам, у которых установлены хронические заболевания или определён высокий риск их развития, проводится углублённое профилактическое консультирование – индивидуальное или групповое, где пациентам расскажут о факторах риска и навыках сохранения здоровья.

Кроме того, в 2018 году утверждён новый порядок диспансеризации с меньшим объёмом исследований.

Обязательными остаются флюорография органов грудной клетки, электрокардиография для мужчин старше 36 лет и женщин старше 45 лет, определение общего холестерина и глюкозы в крови. Другие исследования, такие как общий анализ крови, анализ мочи, исключены из первого этапа диспансеризации.

Изменения в 2018 году коснулись таких исследований, как маммография (проводится женщинам в возрасте от 39 до 49 лет), ПСА-тест (проходят мужчины в возрасте от 45 до 51 года), измерение внутриглазного давления (проходят граждане старше 60 лет). На втором этапе при необходимости будет проводиться сканирование сосудов шеи. Для людей старшего возраста предусмотрены спирометрия, консультация врача-невролога, офтальмолога, хирурга.

Всем прошедшим диспансеризацию выдаётся паспорт здоровья, где указаны заключения и рекомендации врачей.

Добавим, что ежегодно в Красноярском крае диспансеризацию проходят около 500 тысяч взрослых жителей. Это позволяет значительно улучшить раннюю диагностику злокачественных новообразований, сахарного диабета, сердечно-сосудистых заболеваний, заболеваний лёгких.

Для тех, кто внимательно следит за своим здоровьем и по возрасту не подлежит диспансеризации, есть возможность прохождения ежегодного профилактического осмотра.

По информации Министерства здравоохранения Красноярского края

Приятного аппетита

Теперь это не школьный обед, а горячий завтрак. Похоже столь же горячий, как и дискуссия о качестве школьного питания, развернувшаяся в одной из социальных сетей в Интернете.

Дети в школах Емельяновского района питаются сегодня «раздельно». Кто-то платно, кто-то бесплатно. Это зависит от уровня доходов в семье. Каждый класс, точнее несколько классов вместе, после своего урока. Младшие после второго урока ходят в столовую. Средние классы - после третьего. Старшие - после четвертого. В меню горячего завтрака на выбор - первое или второе. И чай. Теперь это не школьный обед, как прежде было, а горячий завтрак. Обязательно, как следует из названия, - горячий.

Похоже столь же горячий, как и дискуссия о качестве школьного питания, развернувшаяся в одной из социальных сетей в Интернете. Но на вкус гораздо более приятный. Вообще, глобальный ресурс в виде обнявшей и просочившейся во все поры сущего паутины, в любой момент готов стать трибуной для всякого. Прежде народное внимание полагалось заслужить. Чтобы встать перед строем, сначала офицером надо было стать. Да и смелость нужно было иметь, чтобы говорить и ответ держать перед миром. Теперь нам, надежно оградившимся друг от друга зонами уверенного приема мобильных и стационарных устройств, условности будто бы не нужны. И вот… Гейпарады все еще чаще запрещают, чем выпускают на люди. Но на горло собственной песне другими способами наступать уже вполне себе разрешено. Обвинять и судить, развешивать ярлыки, вымещать на окружающих собственную неудовлетворенность не страшно. Не наказывают – значит нравственно. Значит можно. Парады недальновидности, под ритмы банальной корысти и тщеславия пачкают и ранят босые души, двигаются сплошным потоком.

Негодование по поводу и без повода стало обычным делом. Точнее не так. Люди-то прежними остались. Требуют справедливого к себе отношения. Раньше тоже по-разному было. Однако, понятная всем формула социальной справедливости была. Выглядела она следующим образом. От каждого требовали по способностям. И воздавалось каждому по труду. Теперь утверждается равенство возможностей. Другими словами, всем все положено. Раньше начислят всем по вкладу, внесенному в общую копилку, и в путь… Кому-то больше, кому-то меньше. Кому-то хватило, кому-то нет. Но если в соответствии с трудоднями получилось, то правильно. Теперь ни о какой общей копилке и речи не ведется. Каждый копит в свою кубышку. Поэтому и спор о том, кому и сколько положено становится бесконечным.

Мне это не нравится. На этом сухой теории довольно. Конкретика организации питания детей в школах Емельяновского района выглядит следующим образом.

- *Уже продолжительное время, лет пять, мы работаем с 38-м комбинатом питания,* - говорит директор Емельяновской общеобразовательной школы № 1 Людмила Подус. – *Когда это предприятие к нам заходило, мы экспериментировали. Многие знают, что у нас есть дети льготники и те, кто питается за свой счет. Так вот, мы пытались разнообразить меню школьной столовой. По льготникам вариантов меньше, их нужно кормить на выделенную сумму. По платникам возможны варианты, и мы пытались их использовать. Пытались давать салатики на небольшую разницу в деньгах, еще что-то. Но это не прижилось. Очень трудно угадать. Один ребенок ест салат, другой не ест салат. В одной семье едят все с майонезом, а у нас для школьного питания этот соус запрещен. И так далее. Получилось, что посадить платников и льготников за один стол невозможно. Дети все равно будут заглядывать друг другу в тарелку – почему у соседа есть ложка салата, а у меня нет? Почему кому-то дали пирожок, а мне не дали? Чтобы исключить эти вопросы, начали разные категории детей делить по разным переменам. Предпринимали другие попытки. Потом решили, что не будем мы детей делить. Решили отталкиваться от стоимости льготного питания. Вот, сколько положено льготникам, на ту же сумму кормим платников. Если есть желание, ребенок может подойти на раздачу и купить себе дополнительное блюдо. Такая возможность есть. На этом и остановились.*

- Остановились на том, что обеспечили всем равную возможность. Я слышал, к детскому питанию предъявляется целый список требований.

- *Да. До 38-го комбината мы работали с другой организацией. Они кормили детей каждый день пельменями. Детям нравилось. Но это неправильно. Это, возможно, вкусное, но не детское питание. А комбинат предлагает разнообразное меню, согласованное с Ропотребнадзором. Если у них идет в меню каша, значит эта каша должна быть в детском рационе. Думаю, именно поэтому практически все школы района питаются с 38-ом комбинатом. Только Стеклозавод и Солонцы работают с другими поставщиками. Примерно год назад к нам на конкурс заявился один предприниматель из Ачинска. У него не было цикличного, согласованного с Роспотребнадзором меню. И каким-то образом ему удалось выиграть конкурс. Так мы от услуг этого предпринимателя насилу отбились. Точнее мы даже не успели с ним поработать. Третья школа начала работать с этим человеком раньше нас. Они столкнулась с тем, что привозят, к примеру, одно количество рыбы, а говорят, что привезли другое количество, завышая вес. Понятно, такая постановка вопроса недопустима. И наше сотрудничество закончилось, так и не начавшись. 38-й комбинат вернулся. Это не значит, что в работе этого предприятия нас все устраивает. Но с ними можно работать. Предприятие демонстрирует грамотные современные подходы.*

- Меж тем, недовольные организацией детского питания в школах района периодически появляются. Теперь публичной площадкой для оформления этого недовольства становятся социальные сети. Там, при участии бывших кандидатов-депутатов, разворачиваются горячие дискуссии.

- *Политика не мое дело. Нам детей учить и кормить надо. Родители, вне всякого сомнения, имеют право знать, в каких условиях живут их дети. Поэтому всех, у кого есть вопросы по организации питания, обучения, я приглашаю к нам на экскурсию. Мы все покажем и расскажем. Впрочем, такие встречи с родителями наших детей случаются в плановом порядке, но, если этого недостаточно – двери школы и моего кабинета всегда открыты.*

Вообще все происходящее сегодня в школах жестко зарегламентировано. Это значит, что и без дополнительных проверок учителя огромную часть своего рабочего времени тратят на отчеты, направляемые в разные инстанции. Возможно, это оправдано, главное, как говорится, «дитя вместе с водой не выплеснуть». Не перестараться с отчетами, чтобы время на работу с детьми осталось.

Школьный горячий завтрак сегодня стоит 57 рублей. Льготник получает его бесплатно, за счет бюджета. На перемене я поговорил с учениками 10 класса. На вид уже совсем взрослые парни говорят, что ходят в школьную столовую, с удовольствием питаются. Что к предложенной порции можно всегда что-то купить дополнительно. Если не нравится меню в школьной столовой, можно сбегать в магазин. Но пирожки там, говорят парни, слишком жирные. Получается, что 38-й комбинат и администрация школы вполне достойно справляются со своими обязанностями в рамках процесса организации школьного питания. Кто сомневается, может лично прийти проверить. Пригласили.

«Обвинять и судить, развешивать ярлыки, вымещать на окружающих собственную неудовлетворенность теперь не страшно. Парады недальновидности, под ритмы банальной корысти и тщеславия пачкают и ранят босые души, двигаются сплошным потоком»

«В том, что правда, а что ложь в выложенном в сеть тексте, всегда могут разобраться компетентные органы, при появлении соответствующим образом оформленной инициативы одной из сторон спора. Клевета, как известно, уголовно наказуемое деяние»

На этом можно было бы поставить точку в нашем рассказе. Но в завершении еще раз придется вспомнить о неприятном. О том, что предопределило появление этого текста. О переписке на темы организации детского питания в первой школе в одной из социальных сетей. Считаю не нужно публиковать имена ее участников. Тем более нет нужды устраивать публичный судебный процесс. Втягивать в него учеников школы вообще никак нельзя. В том, что правда, а что ложь в выложенном в сеть тексте, всегда могут разобраться компетентные органы, при появлении соответствующим образом оформленной инициативы одной из сторон спора. Клевета, как известно, уголовно наказуемое деяние. Это всем, полагаю, ясно. Но какой бы ни была ситуация, пожалуйста, побольше уважения к учителям и родителям. Это поможет детям.

Юрий Гревцов
Фото автора

Общественный контроль – путь к совершенству деятельности муниципальных учреждений

С того дня, как после известных майских указов 2012 года Президента Российской Федерации Владимира Путина, был создан Общественный совет при МКУ «Управление социальной защиты населения администрации Емельяновского района», как-то незаметно проскочили пять лет.

Открытость и информированность населения – принцип работы учреждения. За повседневностью дел, зачастую не всегда успешно решаемых в общественной работе, замешанных на житейских заботах, не говоря уже об охватившем всех информационном потоке, не замечаешь, как быстро бежит время. Но мы и не транжирим его попусту.

Мудро сказал по этому поводу Томас Манн: «Время – драгоценный подарок, данный нам, чтобы в нем стать умнее, лучше и совершеннее».

В этой статье ее автор намерен поделиться с уважаемым читателем размышлениями о наиболее важных изменениях, которые произошли не без участия Общественного совета в деятельности МКУ УСЗН, а также в деятельности учрежденного Управлением ровно 15 лет тому назад муниципального бюджетного учреждения «Комплексный центр социального обслуживания населения Емельяновского района».

Внимательно следивший за деятельностью учреждений социальной сферы все эти годы читатель, сам мог убедиться в этом по публикациям в нашей газете.

И на самом деле, наша газета широко освещала деятельность совета, призванного в соответствии с Положением об Общественном совете, утвержденным Управлением социальной защиты населения, оказывать содействие ему в открытости, прозрачности, доступности, а также информированности населения о деятельности Управления и его Центра.

Об объеме публикаций автора этих строк можно судить по его книге «От открытости к доверию и успеху. Об опыте работы Общественного совета при МКУ «Управление социальной защиты населении администрации Емельяновского района», изданной в конце 2017 года как раз на основании публикаций в районной газете в течении последних пяти лет.

Читатель может прочитать ее. Она роздана всем библиотекам и школам района.

Кстати, это новизна в деятельности социальных учреждений района, когда действительно впервые была продемонстрирована столь широкая открытость их деятельности.

О готовности своевременно оказывать все формы и виды услуг. Действительно, об учреждениях социальной защиты и об оказании социальных услуг населению широкогласно заговорили, как об открытых, доступных, доброжелательных, компетентных и вежливых социальных работниках, всей своей деятельностью показывающих сколько много и разных форм, и видов социальных услуг они могут оказывать населению и оказывают гражданам, оказавшимся в трудной жизненной ситуации.

Приведу убедительные цифры на этот счет, опубликованные директором МБУ КЦСОН Оксаной Осиповой: «Только за 2017 год Центром ежедневно обслуживалось 325 граждан двумя отделениями оказания социальных услуг на дому, а тремя другими отделениями: социально-реабилитационным, профилактики безнадзорности и правонарушений несовершеннолетних, срочного социального обслуживания оказывалось более 140 000 услуг.

К развитию коммуникативности граждан пожилого возраста и инвалидов. Важной особенностью деятельности коллектива Центра, в котором занято 74 сотрудника, сегодня являются не только его гласность и доступность, но и (что особенно важно подчеркнуть) опора его на общественность, прежде всего на социально-ориентированные НКО, представляющие интересы социально уязвимых групп населения, созданных при содействии Общественного совета, при прямом участии руководителей и специалистов по социальной работе МКУ УСЗН и МБУ КЦСОН, благодаря чему установилась обратная связь с потребителями социальных услуг.

Не менее важно и то, что специалисты по социальной работе всех пяти уже упомянутых отделений Комплексного центра имеют помощников-активистов из среды социально-ориентированных НКО – обществ инвалидов, слепых, глухих, а также ассоциации многодетных семей, с помощью которых проводятся многочисленные мероприятия в рамках услуги по оказанию содействия коммуникативному развитию граждан пожилого возраста и инвалидов, в том числе детей-инвалидов.

Нам с Леонидом Соколовым и Оксаной Осиповой и их специалистами по социальной работе, при поддержке Администрации района и глав муниципальных образований, немало пришлось потрудиться, чтобы в 2013-2014 годах создать упомянутые уже некоммерческие организации.

Теперь они действуют самостоятельно в соответствии со своим Уставом.

Благодаря деятельности активистов СО НКО, опирающихся на помощь и поддержку МКУ УСЗН и МБУ КЦСОН, их соответственно отделов и отделений, а также на поддержку Администрации района, существенно улучшилась работа по вовлечению граждан пожилого возраста и инвалидов, детей-инвалидов в спортивно-оздоровительную, культурно-развлекательную и творчески-прикладную деятельность.

Яков Холявчук

О компетентности и высоком уровне этики поведения. Сегодня, как никогда раннее, все социальные работники учатся, постоянно работая над собой, повышают свой профессиональный уровень.

Этический кодекс социального работника, утвержденный 8 июня 2013 года решением трудового коллектива, становится нормой его поведения.

Поэтому для социального работника любого ранга не стали неожиданностью при оценке качества их работы по оказанию услуг населению, введенные Министерством труда и социальной политики РФ в 2014 году, показатели, характеризующие доброжелательность, вежливость, компетентность работников организаций социального обслуживания, как и другие принципиально важные показатели, влияющие на качество работы по оказанию услуг населению, как-то: показатели, характеризующие открытость и доступность информации об организации социального обслуживания; показатели, характеризующие комфортность условий предоставления социальных услуг и доступность их получения; показатели, характеризующие удовлетворенность качеством оказания услуг.

Благотворительность – нравственное измерение. С самого начала деятельности Общественного совета, а затем и попечительского совета, созданного спустя год, 3 декабря 2013 года при МБУ КЦСОН, возглавляемого предпринимателем, ныне депутатом районного совета депутатов, Общественным уполномоченным по правам предпринимателей по Емельяновскому району, Евгением Алтуховым, более благоприятной стала благотворительная деятельность предпринимателей и отдельных граждан в поддержку проводимых мероприятий социально-реабилитационным отделением, естественно, во взаимодействии с четырьмя упоминавшимися выше отделениями. Эти мероприятия проводятся в рамках услуги по оказанию содействия коммуникативному развитию граждан пожилого возраста, инвалидов, детей-инвалидов.

Автор этих строк пристальное внимание уделял разъяснению Федерального закона о благотворительной деятельности и благотворительных организациях, что несомненно сказалось, пусть и не сразу, на активизации благотворительности в районе. Хотя упомянутый ФЗ был принят еще в 1995 году, тем не менее все эти годы благотворительность не без труда пробивала себе дорогу.

Со временем успешному продвижению благотворительности, как общественному явлению, способствовала деятельность упомянутого Попечительского совета, за которым стояла поддержка предпринимателей, а также поддержка и понимание социальной важности благотворительности со стороны Администрации района, особенно председателя Районного совета депутатов Нины Самохваловой.

Лучшей благотворительной деятельностью, по мнению активистов, признана деятельность МО «Емельяновский поссовет». Достаточно сказать, что своему успеху клуб инвалидов «Теплый дом» обязан исключительно благотворительной поддержке со стороны председателя этого поселкового совета депутатов Ивана Шилова и главы муниципального образования Олега Бычкова.

От межведомственного взаимодействия к социальному партнерству. Принципиально новым явлением в деятельности поставщиков социальных услуг является проводимая работа и Общественным советом, социальными учреждениями района по организации межведомственного взаимодействия в социальной сфере в рамках осуществляемого ими социального сопровождения при оказании услуг.

Эта работа особенно усилилась после принятия Правительством Красноярского края Постановления от 17 декабря 2014 года № 598-П «Об утверждении регламента межведомственного взаимодействия органов исполнительной власти Красноярского края в связи с реализацией полномочий в сфере социального обслуживания».

Речь как раз здесь идет о полномочиях нашего МБУ КЦСОН, его отделений при оказании социальных услуг населению.

Там, где устанавливается взаимодействие, там рождается социальное партнерство. При оказании социальных услуг населению специалистам по социальной работе очень часто приходится обращаться за помощью к главам муниципальных образований, руководителям различных учреждений.

Качество услуг под общественный контроль. И, наконец, о самом важном общественном явлении. Оно касается каждого из нас по большому счету.

Помню, с каким вниманием участники круглого стола 10 июня 2015 года «Проблемы формирования гражданского общества» слушали приехавших из краевого центра ученых-социологов, рассказавших о самом понятии «гражданское общество», закономерностях его утверждения и развития применительно к сегодняшней России.

А конкретно речь шла о формировании зрелого гражданского общества, в том числе в его повседневном понимании.

Действительно, сегодня не на словах, а на деле, пусть даже в самой ее начальной стадии, мы видим первые проявления такой деятельности и в районе, где утверждается, особенно после одного из упомянутых уже Указов Президента Российской Федерации Владимира Путина - Указа от 7 мая 2012 г. № 601 «Об основных направлениях совершенствования системы государственного управления». Речь идет о деятельности целой системы некоммерческих организаций, созданных в районе. Ведущее место и при Администрации района, и при ряде муниципальных учреждений занимают созданные НКО в виде Общественных советов, которые уже оказывают заметное влияние на качество оказания государственных, в том числе социальных услуг населению.

Не за горами и начало практической деятельности новой некоммерческой организации – Общественной палаты района, сердцевиной которой будут общественные слушания по самым актуальным вопросам экономического и социального развития района.

По существу, действующие (пусть еще в ряде случаев робко) первые общественные советы, а также Общественная палата, венчают собой всю сеть уже имеющихся в районе других НКО, о которых частично велась речь выше.

Они и есть в совокупности действующие инструменты (институты) формирования зрелого гражданского общества в виде взаимодействия трех его секторов – сектора НКО (общественности), который прямо влияет на два других его сектора – публичную власть всех направлений и уровней и коммерческую (частную) в виде бизнеса.

Вот откуда у нас в стране и возник институт независимой оценки качества оказания услуг, осуществляемых публичной властью, а также в рамках своих полномочий и органами охраны здоровья, культуры, образования, социальной сферы и многих-многих других служб, организаций и учреждений.

Таким образом, одним из путей формирования зрелого гражданского общества, является общественный контроль, в том числе в виде независимой оценки качества работы публичной власти, в том числе и органов местного самоуправления, всех муниципальных учреждений.

Яков Холявчук,
председатель Общественного совета при МКУ «УСЗН»,
член Общественного совета при Министерстве социальной политики Красноярского края

Воскресенье 28 ЯНВАРЯ

Первый канал

6.00 Новости.
6.10 Х/ф «Баламут».
8.10 М/с «Смешарики. Пинкод».
8.25 «Часовой». [12+]
8.55 «Здоровье». [16+]
10.00 Новости.
10.20 «Непутевые заметки» с Дм. Крыловым. [12+]
10.40 Премьера. «В гости по утрам» с Марией Шукшиной.
11.30 Премьера. «Дорогая переДача».
12.00 Новости.
12.15 Д/ф «Теория заговора». [16+]
13.15 Д/ф «Надежда Румянцева. Одна из девчат».
14.15 Х/ф «Королева бензоколонки».
15.45 «Аффтар жжот». [16+]
17.30 Премьера. «Русский ниндзя». Финал.
19.30 «Старше всех!»
21.00 Воскресное «Время».
22.30 «КВН-2018». Сочи. [16+]
0.45 Х/ф «Французский транзит». [18+]
3.15 Модный приговор.
4.15 Контрольная закупка.

РТР

4.50 Т/с «Срочно в номер! На службе закона». [12+]
6.45 «Сам себе режиссёр».
7.35 «Смехопанорама» Евгения Петросяна.
8.05 Утренняя почта.
8.45 Местное время. Вести-Москва. Неделя в городе.
9.25 Сто к одному.
10.10 «Когда все дома с Тимуром Кизяковым».
11.00 Вести.
11.20 Смеяться разрешается.
14.00 Вести.
14.20 Х/ф «Алла в поисках Аллы». [12+]
16.15 Х/ф «За полчаса до весны». [12+]
20.00 Вести недели.
22.00 «Воскресный вечер с Владимиром Соловьёвым». [12+]
0.30 «Дежурный по стране».
1.30 Т/с «Право на правду». [12+]
3.25 «Смехопанорама» Евгения Петросяна.

ТВК

6.30 «Джейми у себя дома». [16+]
7.30 «6 кадров». [16+]
8.45 Х/ф «Миллионер». [16+]
10.50 Х/ф «Счастье по рецепту». [16+]
14.20 Х/ф «Будет светлым день». [16+]
18.00 «6 кадров». [16+]
19.00 Т/с «Великолепный век». [16+]
23.00 Д/с «Москвички». [16+]
0.00 «6 кадров». [16+]
0.30 Х/ф «Костёр на снегу». [16+]
4.05 «Рублёво-Бирюлёво». [16+]
5.05 «6 кадров». [16+]

REN-TV

5.00 «Территория заблуждений» с Игорем Прокопенко. [16+]
6.00 Х/ф «В осаде-2: Темная территория». [16+]
8.00 Т/с «Бандитский Петербург: Барон». [16+]
13.00 Т/с «Бандитский Петербург: Адвокат». [16+]
23.00 Добров в эфире. [16+]
0.00 «Соль». [16+]
1.40 «Военная тайна» с Игорем Прокопенко. [16+]

ТВ-3

6.00 М/ф «Мультфильмы». [0+]
10.30 Т/с «Гримм». [16+]
13.45 Х/ф «Звездные врата». [12+]
16.15 Х/ф «Сфера». [16+]
19.00 Х/ф «Разрушитель». [16+]
21.15 Х/ф «Машина времени». [12+]
23.00 Х/ф «Невеста». [16+]
1.00 Х/ф «Омен-2: Дэмиен». [18+]
3.15 М/ф «Последняя фантазия. Духи внутри нас». [0+]
5.15 Д/с «Тайные знаки». [12+]

СТС-Прима

6.00 М/с «Алиса знает, что делать!» [6+]
6.30 М/с «Смешарики». [0+]
6.55 М/с «Приключения Кота в сапогах». [6+]
7.50 М/с «Три кота». [0+]
8.05 М/с «Приключения Кота в сапогах». [6+]
9.00 Шоу «Уральских пельменей». [16+]
9.50 Т/с «Молодёжка». [16+]
13.50 Х/ф «Охотники за привидениями». [16+]
16.00 Шоу «Уральских пельменей». [16+]
16.30 Х/ф «Иллюзия обмана». [12+]
18.40 Х/ф «Знамение». [16+]
21.00 Х/ф «Иллюзия обмана-2». [12+]
23.30 Х/ф Премьера на СТС! «Зачинщики». [16+]
1.15 Х/ф «Судья». [18+]
4.00 Х/ф «14+. История первой любви». [16+]

НТВ

4.55 Х/ф «Трио». [16+]
7.00 «Центральное телевидение». [16+]
8.00 Сегодня.
8.20 Их нравы. [0+]
8.30 Д/с «Малая земля». [16+]
9.25 Едим дома. [0+]
10.00 Сегодня.
10.20 Первая передача. [16+]
11.00 Чудо техники. [12+]
11.55 Дачный ответ. [0+]
13.00 «НашПотребНадзор». [16+]
14.00 «У нас выигрывают!» [12+]
15.05 Своя игра. [0+]
16.00 Сегодня.
16.20 Следствие вели... [16+]
18.00 Новые русские сенсации. [16+]
19.00 «Итоги недели» с Ирадой Зейналовой.
20.10 Ты не поверишь! [16+]
21.10 «Звезды сошлись». [16+]
23.00 Х/ф «Осенний марафон». [12+]
0.55 Х/ф «Мафия: Игра на выживание». [16+]
2.40 «Судебный детектив. [16+]
4.00 Т/с «Курортная полиция». [16+]

ТНТ-Красноярск

7.00 ТНТ. Best. [16+]
9.00 Дом-2. Lite. [16+]
10.00 «Дом-2. Остров любви». [16+]
11.00 Перезагрузка. [16+]
12.00 Т/с «СашаТаня». [16+]
14.25 Х/ф «Бегущий в лабиринте». [16+]
16.30 Х/ф «Бегущий в лабиринте: Испытание огнём». [16+]
19.00 «Комеди Клаб». [16+]
19.30 «Комеди Клаб». [16+]
20.00 «Комеди Клаб. Дайджест». [16+]
21.00 Однажды в России. [16+]
22.00 Stand up. [16+]
23.00 Дом-2. Город любви. [16+]
0.00 Дом-2. После заката. [16+]
1.00 Х/ф «Явление». [16+]
2.35 ТНТ Music. [16+]
3.05 Импровизация. [16+]
5.05 Comedy Woman. [16+]
6.00 ТНТ. Best. [16+]

Культура

6.30 Д/с «Святыни христианского мира».
7.05 Х/ф «Цирк».
8.35 М/ф «Мультфильмы».
9.40 «Обыкновенный концерт с Эдуардом Эфировым».
10.10 «Мы - грамотеи!»
10.50 Х/ф «Испытание верности».
12.40 «Что делать?»
13.30 Д/ф «Обитатели болот».
14.20 «Шедевры мирового музыкального театра».
16.10 Д/с «Карамзин. Проверка временем».
16.40 «По следам тайны».
17.30 Д/с «Пешком...»
18.00 Х/ф «На Муромской дорожке...»
19.30 Новости культуры с Владиславом Флярковским.
20.10 Юрий Башмет. Юбилейный концерт в КЗЧ.
22.45 Х/ф «Трудные дети».
0.45 Д/ф «Обитатели болот».
1.40 «Искатели».
2.25 М/ф «Мультфильмы для взрослых».

Енисей

6:00 Д/с «Исторические хроники с Николаем Сванидзе» (16+)
7:00 НОВОСТИ. (16+)
7:15 Мультфильмы. (6+)
8:30 Х/ф «УДИВИТЕЛЬНЫЕ ПРИКЛЮЧЕНИЯ ДЕНИСА КОРАБЛЕВА». (16+)
11:00 Д/ф «Виктор Косых. «Не бейте его, это артист!». (16+)
12:00 «Край без окраин». (16+)
12:15 Д/с «Барышня и кулинар» (16+)
13:15 Д/с «Одноэтажная Америка»(16+)
14:15 «Край без окраин». (16+)
14:30 Т/с «ЖУРОВ». (16+)
15:25 «Полезная программа». (16+)
15:30 Т/с «ЖУРОВ». (16+)
17:25 «Полезная программа». (16+)
17:30 Т/с «ЖУРОВ». (16+)
18:30 «Закон и порядок». (16+)
18:45 «Край без окраин». (16+)
19:00 Д/с «Открытие Китая» (16+)
19:30 Т/с «ЛЮБОВЬ И РАЗЛУКА». (16+)
20:30 ИТОГИ. (16+)
21:00 Х/ф «ЗНАМЕНИЕ». (16+)
23:30 ИТОГИ. (16+)
0:00 Турнир по вольной и женской борьбе им. Ивана Ярыгина. (16+)
1:30 Т/с «ЛЮБОВЬ И РАЗЛУКА». (16+)
3:00 Х/ф «ЗНАМЕНИЕ». (16+)
5:15 Д/с «Исторические хроники с Николаем Сванидзе» (16+)

Че

6.00 М/ф «Мультфильмы». [0+]
8.30 Х/ф «Банзай». [0+]
10.30 Т/с «Страсти по Чапаю». [16+]
23.00 «Серия игр. Прага». [18+]
0.00 Х/ф «Техасская резня бензопилой: Начало». [18+]
1.40 Х/ф «Страховщик». [16+]
3.45 Д/с «100 великих». [16+]

ТВЦ

5.50 Х/ф «Похищение «Савойи». [12+]
7.40 «Фактор жизни». [12+]
8.10 «Петровка, 38». [16+]
8.20 Д/ф «Людмила Сенчина. Где ты, счастье моё?» [12+]
9.30 Х/ф «Вселенский заговор». [12+]
11.30 События.
11.45 Х/ф «Версия полковника Зорина».
13.30 «Смех с доставкой на дом». [12+]
14.30 Московская неделя.
15.00 «Хроники московского быта. Без детей». [16+]
15.55 «Хроники московского быта. Трагедии звездных матерей». [12+]
16.40 «Хроники московского быта. «Левые» концерты». [12+]
17.30 Х/ф «Вчера. Сегодня. Навсегда...» [12+]
21.15 Х/ф «Тот, кто рядом». [12+]
0.10 События.
0.25 Х/ф «Тот, кто рядом». [12+]
1.25 Х/ф «Викинг-2». [16+]
5.00 Д/ф «Трудно быть Джуной». [12+]

Программа предоставлена КГАУ «Медиацентр» - партнером АО «Сервис-ТВ»

Понедельник 22 ЯНВАРЯ

Первый канал

5.00 Телеканал «Доброе утро».
9.00 Новости.
9.15 Контрольная закупка.
9.50 «Жить здорово!» [12+]
10.55 Модный приговор.
12.00 Новости.
12.15 «Время покажет». [16+]
15.00 Новости.
15.15 «Давай поженимся!» [16+]
16.00 «Мужское / Женское». [16+]
17.00 «Время покажет». [16+]
18.00 Вечерние новости с субтитрами.
18.45 «На самом деле». [16+]
19.50 «Пусть говорят». [16+]
21.00 Время.
21.30 Т/с Премьера. «Секретарша». [16+]
23.35 Т/с «Паук». [16+]
1.40 Х/ф «Чужой». [16+]
3.00 Новости.
3.05 Х/ф «Чужой». [16+]
4.05 Контрольная закупка.

РТР

5.00 Утро России.
9.00 Вести.
9.15 Утро России.
9.55 «О самом главном». [12+]
11.00 Вести.
11.40 Вести. Местное время.
12.00 «Судьба человека с Борисом Корчевниковым». [12+]
13.00 «60 минут». [12+]
14.00 Вести.
14.40 Вести. Местное время.
15.00 Т/с «Тайны следствия». [12+]
17.00 Вести.
17.40 Вести. Местное время.
18.00 «Андрей Малахов. Прямой эфир». [16+]
19.00 «60 минут». [12+]
20.00 Вести.
20.45 Вести. Местное время.
21.00 Т/с «Склифосовский». [12+]
23.15 «Вечер с Владимиром Соловьёвым». [12+]
1.50 Т/с «Поцелуйте невесту!» [12+]

ТВК

6.30 «Джейми у себя дома». [16+]
7.30 «6 кадров». [16+]
8.00 «По делам несовершеннолетних». [16+]
11.00 «Давай разведёмся!» [16+]
14.00 «Тест на отцовство». [16+]
16.00 Д/с «Понять. Простить». [16+]
17.05 Т/с «Женский доктор». [16+]
18.00 «6 кадров». [16+]
18.05 Т/с «Женский доктор». [16+]
19.00 Т/с «Женский доктор». [16+]
20.50 Т/с «Подкидыши». [16+]
22.50 Д/с «Неравный брак». [16+]
23.50 «6 кадров». [16+]
0.30 Х/ф «Лжесвидетельница». [16+]
4.20 Д/с «Неравный брак». [16+]
5.20 «6 кадров». [16+]

REN-TV

5.00 «Военная тайна» [16+]
6.00 «Документальный проект». [16+]
7.00 «С бодрым утром!» [16+]
8.30 «Новости». [16+]
9.00 «Военная тайна» [16+]
11.00 «Документальный проект». [16+]
12.00 «Информационная программа 112». [16+]
12.30 «Новости». [16+]
13.00 Т/с «След пираньи». [16+]
16.05 «Информационная программа 112». [16+]
16.30 «Новости». [16+]
17.00 «Тайны Чапман». [16+]
18.00 «Самые шокирующие гипотезы». [16+]
19.00 «Информационная программа 112». [16+]
19.30 «Новости». [16+]
20.00 Х/ф «Специалист». [16+]
22.00 «Водить по-русски». [16+]
23.00 «Новости». [16+]
23.25 «Загадки человечества с Олегом Шишкиным». [16+]
0.30 Х/ф «Заложница-2». [16+]
2.10 Х/ф «Рука на миллион». [16+]
4.30 «Территория заблуждений» с Игорем Прокопенко. [16+]

ТВ-3

6.00 М/ф «Мультфильмы». [0+]
9.30 Д/с «Слепая». [12+]
10.30 Д/с «Гадалка». [12+]
11.30 «Не ври мне!» [12+]
13.30 Д/с «Охотники за привидениями». [16+]
15.00 «Мистические истории. Начало». [16+]
16.00 Д/с «Гадалка». [12+]
17.35 Д/с «Слепая». [12+]
18.40 Т/с «Касл». [12+]
20.30 Т/с «Кости». [12+]
23.00 Х/ф «Коммандос». [16+]
0.45 Т/с «Скорпион». [16+]
4.00 Д/с «Тайные знаки». [12+]

СТС-Прима

6.00 М/с «Смешарики». [0+]
6.25 М/с «Приключения Кота в сапогах». [6+]
7.15 Х/ф «Месть пушистых». [12+]
9.00 «Уральские пельмени». [16+]
9.30 Х/ф «Ограбление по-итальянски». [12+]
11.30 Х/ф «Перевозчик-3». [16+]
13.30 Т/с «Воронины». [16+]
15.00 Премьера! «Супермамочка». [16+]
16.00 Т/с «Отель «Элеон». [16+]
18.00 Т/с «Воронины». [16+]
19.00 Т/с «Воронины». [16+]
20.00 Т/с «Молодёжка». [16+]
21.00 Х/ф «Большой Стэн». [16+]
23.00 «Уральские пельмени». [16+]
23.30 «Кино в деталях» с Фёдором Бондарчуком. [18+]
0.30 «Уральские пельмени». [16+]
1.00 Х/ф «Смешной размер». [16+]
2.35 «Взвешенные люди». [12+]
4.30 Т/с «Это любовь». [16+]
5.30 Музыка на СТС. [16+]

НТВ

5.00 Т/с «Супруги». [16+]
6.00 Сегодня.
6.05 Т/с «Супруги». [16+]
7.00 «Деловое утро НТВ». [12+]
9.00 Т/с «Возвращение Мухтара». [16+]
10.00 Сегодня.
10.25 Т/с «Возвращение Мухтара». [16+]
11.20 Т/с «Дорожный патруль». [16+]
13.00 Сегодня.
13.25 Обзор. Чрезвычайное происшествие.
14.00 «Место встречи». [16+]
16.00 Сегодня.
16.30 «Место встречи». [16+]
17.00 Т/с «Инспектор Купер». [16+]
19.00 Сегодня.
19.40 Т/с «Инспектор Купер». [16+]
21.35 Т/с «Последняя статья журналиста». [16+]
23.40 «Итоги дня».
0.10 «Поздняков». [16+]
0.20 Т/с «Свидетели». [16+]
1.15 «Место встречи». [16+]
3.15 Д/с «Таинственная Россия». [16+]
4.05 Т/с «Курортная полиция». [16+]

ТНТ-Красноярск

7.00 ТНТ. Best. [16+]
9.00 Дом-2. Lite. [16+]
10.15 «Дом-2. Остров любви». [16+]
11.30 Т/с «СашаТаня». [16+]
14.30 Т/с «Универ. Новая общага». [16+]
19.00 Т/с «Улица». [16+]
20.00 Т/с «СашаТаня». [16+]
21.00 «Где логика?» [16+]
22.00 «Комеди Клаб». [16+]
23.00 Дом-2. Город любви. [16+]
0.00 Дом-2. После заката. [16+]
1.00 «Такое кино!» [16+]
1.30 Х/ф «Помолвка понарошку». [16+]
3.35 Импровизация. [16+]
4.35 Импровизация. [16+]
5.35 Comedy Woman. [16+]
6.00 ТНТ. Best. [16+]

Культура

6.30 Новости культуры.
6.35 «Легенды мирового кино».
7.00 Новости культуры.
7.05 Д/с «Карамзин. Проверка временем».
7.30 Новости культуры.
7.35 Д/с «Архивные тайны».
8.00 Новости культуры.
8.05 Х/ф «Продлись, продлись, очарованье...»
9.30 Д/ф «Алтайские кержаки».
10.00 Новости культуры.
10.15 «Наблюдатель».
11.10 XX век.
12.10 «Мы - грамотеи!»
12.50 «Острова».
13.30 «Черные дыры. Белые пятна».
14.10 Д/ф «Цодило. Шепчущие скалы Калахари».
14.30 Библейский сюжет.
15.00 Новости культуры.
15.10 К юбилею Юрия Башмета. Г. Берлиоз.
16.05 Д/ф «Гай Юлий Цезарь».
16.15 Д/с «На этой неделе... 100 лет назад. Нефронтовые заметки».
16.40 «Агора».
17.45 «Наблюдатель».
18.45 Д/ф «Часы и годы».
19.30 Новости культуры.
19.45 «Главная роль».
20.05 «Правила жизни».
20.30 «Спокойной ночи, малыши!»
20.45 Д/ф «Дом, который построил атом».
21.40 Сати. Нескучная классика...
22.20 Т/с «Меморандум Парвуса».
23.15 Д/с «Запечатленное время».
23.45 Новости культуры.
0.00 От автора.
0.35 XX век.
1.30 Д/ф «Васко да Гама».
1.40 К юбилею Юрия Башмета. Г. Берлиоз. Симфония для оркестра с солирующим альтом.

Енисей

6:00 «Утро на Енисее». (12+)
9:00 Т/с «ВАСИЛИСА». (16+)
10:00 Д/с «В мире животных с Николаем Дроздовым» (16+)
10:30 Х/ф «ЖАРА». (16+)
12:25 «Полезная программа». (16+)
12:30 Д/с «Время обедать» (16+)
13:15 Д/с «Среда обитания» (16+)
14:15 «Край без окраин». (16+)
14:30 Т/с «МУЖЧИНА ВО МНЕ». (16+)
16:30 НОВОСТИ. (16+)
16:45 Новости районов. (16+)
17:00 Д/с «Хочу всё знать» (16+)
17:25 «Полезная программа». (16+)
17:30 Т/с «ВАСИЛИСА». (16+)
18:30 НОВОСТИ. (16+)
19:00 «Наш спорт». (16+)
19:15 «Полезная программа». (16+)
19:20 Д/с «Вне зоны» (16+)
19:30 Т/с «МЕЖДУ ДВУХ ОГНЕЙ». (16+)
20:30 НОВОСТИ. (16+)
21:10 «Полезная программа». (16+)
21:15 «Интервью». (16+)
21:30 Х/ф «СЧАСТЛИВЧИК». (16+)
23:30 НОВОСТИ. (16+)
23:45 «Интервью». (16+)
0:00 Новости районов. (16+)
0:15 «Полезная программа». (16+)
0:20 Т/с «МЕЖДУ ДВУХ ОГНЕЙ». (16+)
1:15 Т/с «МУЖЧИНА ВО МНЕ». (16+)
2:10 «Наш спорт». (16+)
2:25 Т/с «МУЖЧИНА ВО МНЕ». (16+)
3:20 Д/с «Время обедать» (16+)
4:05 Д/с «Среда обитания» (16+)
5:00 «Наш спорт». (16+)
5:15 Д/с «Истина где-то рядом» (16+)

Че

6.00 Д/с «100 великих». [16+]
7.00 «Дорожные войны». [16+]
9.00 Т/с «Убить Сталина». [16+]
17.30 «Решала». [16+]
21.30 Х/ф «Улицы крови». [16+]
23.30 Т/с «Побег». [16+]
1.00 Х/ф «Омен-4: Пробуждение». [18+]
3.00 «Лига «8файт». [16+]
4.00 Д/с «100 великих». [16+]

ТВЦ

6.00 «Настроение».
8.00 Х/ф «Ход конем».
9.35 Х/ф «Без срока давности». [12+]
11.30 События.
11.50 «Постскриптум» [16+]
12.55 «В центре событий» [16+]
13.55 Городское собрание. [12+]
14.30 События.
14.50 Город новостей.
15.05 Т/с «Отец Браун». [16+]
17.00 «Естественный отбор». [12+]
17.50 Т/с «Бедные родственники». [12+]
19.40 События.
20.00 Петровка, 38. [16+]
20.20 «Право голоса». [16+]
22.00 События.
22.30 «Чужой против хищников». Спецрепортаж. [16+]
23.05 Д/ф «Без обмана. Кислая семейка». [16+]
0.00 События.
0.35 «Право знать!» [16+]
2.10 Х/ф «Тревожное воскресенье». [12+]
3.50 Т/с «Инспектор Льюис». [12+]
6.00 «Настроение».

Вторник 23 ЯНВАРЯ

Первый канал

5.00 Телеканал «Доброе утро».
9.00 Новости.
9.15 Контрольная закупка.
9.50 «Жить здорово!» [12+]
10.55 Модный приговор.
12.00 Новости.
12.15 «Время покажет». [16+]
15.00 Новости.
15.15 «Давай поженимся!» [16+]
16.00 «Мужское / Женское». [16+]
17.00 «Время покажет». [16+]
18.00 Вечерние новости с субтитрами.
18.45 «На самом деле». [16+]
19.50 «Пусть говорят». [16+]
21.00 Время.
21.30 Т/с «Секретарша». [16+]
23.35 Т/с «Паук». [16+]
1.40 Х/ф «Чужие». [16+]
3.00 Новости.
3.05 Х/ф «Чужие» . [16+]
4.25 Контрольная закупка.

РТР

5.00 Утро России.
9.00 Вести.
9.15 Утро России.
9.55 «О самом главном». [12+]
11.00 Вести.
11.40 Вести. Местное время.
12.00 «Судьба человека с Борисом Корчевниковым». [12+]
13.00 «60 минут». [12+]
14.00 Вести.
14.40 Вести. Местное время.
15.00 Т/с «Тайны следствия». [12+]
17.00 Вести.
17.40 Вести. Местное время.
18.00 «Андрей Малахов. Прямой эфир». [16+]
19.00 «60 минут». [12+]
20.00 Вести.
20.45 Вести. Местное время.
21.00 Т/с «Склифосовский». [12+]
23.15 «Вечер с Владимиром Соловьёвым». [12+]
1.50 Т/с «Поцелуйте невесту!» [12+]

ТВК

6.30 «Джейми у себя дома». [16+]
7.30 «6 кадров». [16+]
8.00 «По делам несовершеннолетних». [16+]
11.00 «Давай разведёмся!» [16+]
14.00 «Тест на отцовство». [16+]
16.00 Д/с «Понять. Простить». [16+]
17.05 Т/с «Женский доктор». [16+]
18.00 «6 кадров». [16+]
18.05 Т/с «Женский доктор». [16+]
19.00 Т/с «Женский доктор». [16+]
20.50 Т/с «Подкидыши». [16+]
22.50 Д/с «Неравный брак». [16+]
23.50 «6 кадров». [16+]
0.30 Х/ф «Время желаний». [16+]
2.30 Д/с «Неравный брак». [16+]
3.30 «Кризисный менеджер». [16+]
5.30 «Джейми у себя дома». [16+]

REN-TV

5.00 «Территория заблуждений» [16+]
6.00 «Документальный проект». [16+]
7.00 «С бодрым утром!» [16+]
8.30 «Новости». [16+]
9.00 «Военная тайна» [16+]
11.00 «Документальный проект». [16+]
12.00 «Информационная программа 112». [16+]
12.30 «Новости». [16+]
13.00 «Загадки человечества с Олегом Шишкиным». [16+]
14.00 Х/ф «Специалист». [16+]
16.00 «Информационная программа 112». [16+]
16.30 «Новости». [16+]
17.00 «Тайны Чапман». [16+]
18.00 «Самые шокирующие гипотезы». [16+]
19.00 «Информационная программа 112». [16+]
19.30 «Новости». [16+]
20.00 Х/ф «Танго и Кэш». [16+]
22.00 «Водить по-русски». [16+]
23.00 «Новости». [16+]
23.25 «Загадки человечества с Олегом Шишкиным». [16+]
0.30 Х/ф «Корабль-призрак». [18+]
2.10 «Самые шокирующие гипотезы». [16+]
3.10 «Тайны Чапман». [16+]

ТВ-3

6.00 М/ф «Мультфильмы». [0+]
9.30 Д/с «Слепая». [12+]
10.30 Д/с «Гадалка». [12+]
11.30 «Не ври мне!» [12+]
13.30 Д/с «Охотники за привидениями». [16+]
15.00 «Мистические истории. Начало». [16+]
16.00 Д/с «Гадалка». [12+]
17.35 Д/с «Слепая». [12+]
18.40 Т/с «Касл». [12+]
20.30 Т/с «Кости». [12+]
23.00 Х/ф «Полицейская академия-5: Задание Майами Бич». [16+]
0.45 Т/с «Гримм». [16+]
4.15 Д/с «Тайные знаки». [12+]

СТС-Прима

6.00 М/с «Смешарики». [0+]
6.20 М/с «Новаторы». [6+]
7.05 М/с «Команда Турбо». [0+]
7.30 М/с «Три кота». [0+]
7.45 М/с «Семейка Крудс. Начало». [6+]
8.35 М/с «Том и Джерри». [0+]
9.00 Шоу «Уральских пельменей». [16+]
10.10 Х/ф «Дежурный папа». [12+]
12.00 Т/с «Молодёжка». [16+]
13.00 Т/с «Воронины». [16+]
15.00 «Супермамочка». [16+]
16.00 Т/с «Отель «Элеон». [16+]
18.00 Т/с «Воронины». [16+]
19.00 Т/с «Воронины». [16+]
20.00 Т/с «Молодёжка». [16+]
21.00 Х/ф «Животное». [12+]
22.35 Шоу «Уральских пельменей». [16+]
0.30 «Уральские пельмени». [16+]
1.00 Х/ф «Большой Стэн». [16+]
3.00 «Взвешенные люди». [12+]
4.55 Т/с «Это любовь». [16+]

НТВ

5.00 Т/с «Супруги». [16+]
6.00 Сегодня.
6.05 Т/с «Супруги». [16+]
7.00 «Деловое утро НТВ». [12+]
9.00 Т/с «Возвращение Мухтара». [16+]
10.00 Сегодня.
10.25 Т/с «Возвращение Мухтара». [16+]
11.20 Т/с «Дорожный патруль». [16+]
13.00 Сегодня.
13.25 Обзор. Чрезвычайное происшествие.
14.00 «Место встречи». [16+]
16.00 Сегодня.
16.30 «Место встречи». [16+]
17.00 Т/с «Инспектор Купер». [16+]
19.00 Сегодня.
19.40 Т/с «Инспектор Купер». [16+]
21.35 Т/с «Последняя статья журналиста». [16+]
23.40 «Итоги дня».
0.10 Т/с «Свидетели». [16+]
1.05 «Место встречи». [16+]
3.05 Квартирный вопрос. [0+]
4.05 Т/с «Курортная полиция». [16+]

ТНТ-Красноярск

7.00 ТНТ. Best. [16+]
9.00 Дом-2. Lite. [16+]
10.15 «Дом-2. Остров любви». [16+]
11.30 Т/с «СашаТаня». [16+]
14.30 Т/с «Универ. Новая общага». [16+]
19.00 Т/с «Улица». [16+]
20.00 Т/с «СашаТаня». [16+]
21.00 Импровизация. [16+]
22.00 «Комеди Клаб». [16+]
23.00 «Дом-2. Остров любви». [16+]
0.00 Дом-2. После заката. [16+]
1.00 Х/ф «Пустоголовые». [16+]
3.00 Импровизация. [16+]
5.00 Comedy Woman. [16+]
6.00 ТНТ. Best. [16+]

Культура

6.30 Новости культуры.
6.35 «Легенды мирового кино».
7.00 Новости культуры.
7.05 Д/с «Пешком...»
7.30 Новости культуры.
7.35 «Правила жизни».
8.00 Новости культуры.
8.10 Т/с «Меморандум Парвуса».
9.10 Д/с «Дворцы взорвать и уходить...»
9.40 «Главная роль».
10.00 Новости культуры.
10.15 «Наблюдатель».
11.10 Д/ф «Аркадий Райкин».
12.15 Д/ф «Часы и годы».
12.55 Сати. Нескучная классика...
13.35 Д/ф «Дом, который построил атом».
14.30 Д/с «Запечатленное время».
15.00 Новости культуры.
15.10 К юбилею Юрия Башмета. В ансамбле со Святославом Рихтером.
16.15 «Эрмитаж».
16.45 «2 Верник 2».
17.30 Д/ф «Липарские острова. Красота из огня и ветра».
17.45 «Наблюдатель».
18.45 Д/ф «Насмешливое счастье Валентины Ковель».
19.30 Новости культуры.
19.45 «Главная роль».
20.05 «Правила жизни».
20.30 «Спокойной ночи, малыши!»
20.45 Д/ф «Вулканы Солнечной системы».
21.40 Искусственный отбор.
22.20 Т/с «Меморандум Парвуса».
23.15 Д/с «Запечатленное время».
23.45 Новости культуры.
0.00 «Тем временем» с Александром Архангельским.
0.45 Д/ф «Аркадий Райкин».
1.45 К юбилею Юрия Башмета. В ансамбле со Святославом Рихтером.

Енисей

6:00 «Утро на Енисее». (12+)
9:00 Т/с «ВАСИЛИСА». (16+)
10:00 НОВОСТИ. (16+)
10:15 «Наш спорт». (16+)
10:30 Х/ф «СЧАСТЛИВЧИК». (16+)
12:25 «Полезная программа». (16+)
12:30 Д/с «Время обедать» (16+)
13:15 Д/с «Среда обитания» (16+)
14:15 «Наш спорт». (16+)
14:30 Т/с «МУЖЧИНА ВО МНЕ». (16+)
16:30 НОВОСТИ. (16+)
16:45 Новости районов. (16+)
17:00 Д/с «Хочу всё знать» (16+)
17:25 «Полезная программа». (16+)
17:30 Т/с «ВАСИЛИСА». (16+)
18:30 НОВОСТИ. (16+)
19:00 «Наша экономика». (16+)
19:15 «Полезная программа». (16+)
19:20 Д/с «Вне зоны» (16+)
19:30 Т/с «МЕЖДУ ДВУХ ОГНЕЙ». (16+)
20:30 НОВОСТИ. (16+)
21:10 «Полезная программа». (16+)
21:15 «Интервью». (16+)
21:30 Х/ф «НЕ ПЫТАЙТЕСЬ ПОНЯТЬ ЖЕНЩИНУ». (16+)
23:30 НОВОСТИ. (16+)
23:45 «Интервью». (16+)
0:00 Новости районов. (16+)
0:15 «Полезная программа». (16+)
0:20 Т/с «МЕЖДУ ДВУХ ОГНЕЙ». (16+)
1:15 Т/с «МУЖЧИНА ВО МНЕ». (16+)
2:10 «Наша экономика». (16+)
2:25 Т/с «МУЖЧИНА ВО МНЕ». (16+)
3:20 Д/с «Время обедать» (16+)
4:05 Д/с «Среда обитания» (16+)
5:00 «Наша экономика». (16+)

Че

6.00 Д/с «100 великих». [16+]
7.00 «Дорожные войны». [16+]
9.10 Т/с «Закон и порядок. Отдел оперативных расследований». [16+]
12.00 Т/с «Псевдоним «Албанец». [12+]
16.30 «Утилизатор». [12+]
17.30 «Решала». [16+]
21.30 Х/ф «Механик». [16+]
23.30 Т/с «Побег». [16+]
1.00 Т/с «Паук». [16+]
3.00 «Лига «8файт». [16+]
4.00 Д/с «100 великих». [16+]

ТВЦ

8.10 «Доктор И...» [16+]
8.45 Х/ф «Медовый месяц». [12+]
10.35 Д/ф «Павел Кадочников. Затерянный герой». [12+]
11.30 События.
11.50 Т/с «Коломбо». [12+]
13.25 «Мой герой». [12+]
14.30 События.
14.50 Город новостей.
15.05 Т/с «Отец Браун». [16+]
17.00 «Естественный отбор». [12+]
17.50 Т/с «Бедные родственники». [12+]
19.40 События.
20.00 Петровка, 38. [16+]
20.20 «Право голоса». [16+]
22.00 События.
22.30 «Осторожно, мошенники!» [16+]
23.05 «Прощание. Михаил Евдокимов». [16+]
0.00 События. 25-й час.
0.35 «Хроники московского быта. Позорная родня». [12+]
1.25 Д/ф «Ошибка президента Клинтона». [12+]
2.15 Т/с «Коломбо». [12+]

ГОРОСКОП

Визит к начальству в понедельник приурочьте к началу рабочего дня. Хороший шанс получить ранее обещанное, восстановить свои права.

Новолуние в среду предвещает новый этап в делах. Вторая половина недели будет связана с налаживанием связей, срочными встречами и поездками. Суббота удачный день для покупок. Женщины будут склонны к неожиданным поступкам. Если хочется что-то изменить – начните с внешности.

До новолуния в среду ситуации будут конкретны и потребуют уединения для работы. Подходящий момент напомнить о возвращении долга или читающихся других привам вещей. Утро понедельника благоприятно для отъезда на отдых или в командировку. С четверга не стройте жестких планов, будьте готовы к новым задачам. Непредвиденные обстоятельства, скорее всего, сыграют вам на руку. Обязательно находите время расслабиться.

Главная тема недели – работа. Если стоит вопрос подачи резюме, собеседования, трудоустройства, используйте утро понедельника, среды и субботу. С четверга может стать вопрос дальней поездки, повод для которой окажется неожиданным. Хороший период для путешествий. Возможно романтическое знакомство вдали от дома. Выходные порадуют спокойной обстановкой. Не упускайте шанс продвинуть свои деловые интересы.

Большие энергии концентрируются в секторе партнерства. С понедельника по среду постарайтесь обсудить с партнерами текущие проблемы и выработать план действий. Может стать тема детей и родителей, поддержки и взаимопомощи. В начале недели не пропустите выгодное предложение. Во второй половине недели напряжение пойдет на спад. Дом будет местом, где вы сможете восстановить силы и собрать единомышленников.

До среды удача сопутствует людям цепким, с консервативным подходом в делах. Тот момент, когда к начальству желательно быть поближе. Новолуние в среду предвещает благоприятные перемены на работе. Для больных наступает переломный позитивный этап в ходе хронических заболеваний. В четверг кто-то вас сильно удивит. Не торопитесь с ответом! В выходные ваша интуиция обострится, и вы примете мудрое решение.

Руль сейчас в ваших руках. Если вы готовы к переменам, то до среды легко осуществите задуманное. Новолуние в среду предвещает важное сооытие в личной жизни. В четверг вы можете сделать открытие, которое изменит ход ваших мыслей. Появится новый интерес, цель. Возможен неожиданный отъезд, новая работа. Следите за здоровьем. В выходные вы подберете ключик к любому настроению партнера, если отвлечетесь от своих мыслей.

До новолуния в среду сделайте как можно больше домашних дел и выполните свои обязательства перед близкими. Дом, семья, переезд, приобретения жилья, свадьба, изменение состава семьи – что-то обязательно поменяется в течение ближайшего лунного месяца. С четверга новости укажут, чем вам предстоит заниматься в первую очередь. В выходные у вас будет прекрасная возможность заняться собой и любимым делом.

При необходимости вы заставите трепетать и врагов, и подчиненных, если это пойдет на пользу делу. В первой половине недели можно набрать в штат новых сотрудников, нанять специалистов для ремонта или няню для ребенка. Четверг и пятницу возможны внезапные новости в доме. Главное – ничего не усложнять. В выходные найдутся и решения, и помощники и нужные средства. Для любви это важная неделя, если вы желаете перемен.

С понедельника по среду вам может представиться шанс выгодно вложить деньги. Но вас может раздражать, что окружающие тянут резину, юлят и действуют в обход договоренностей. Лучшее время для вас – утро среды. Поторопитесь что-то обсудить или приобрести. С четверга благоприятна смена обстановки, занятий. Попроситесь на курсы, в командировку, начните учить иностранный язык. Воскресенье – творческий, удачный день.

Эта неделя отмечена самым важным для Козерогов в текущем году новолунием. До среды постарайтесь оставить в прошлом все, что вы не собираетесь продолжать. В понедельник в начале рабочего дня можно сделать важный шаг, заявление, подписать контракт. К новым делам приступайте с субботы. В выходные расслабьтесь и меньше думайте о выгоде. Сюрпризы вас ждут там, где вы делаете что-то для других.

До среды вам придется подчиниться чужой воле, но парадокс в том, что самые странные обстоятельства приведут вас туда, где вас ждет успех. Копите силы и не экономьте на профилактике здоровья. С четверга начинается период высокой активности. Четко планируйте мероприятия, которые вас интересуют, а от лишнего отказывайтесь. Ваша задача – новые ориентиры. У свободных Водолеев может случиться быстрый и бурный роман.

Важную встречу назначьте на утро понедельника. Ожидается неделя многообещающая и нервная одновременно. Ваши коллеги будут гиперактивны. Используйте это. В четверг и пятницу вы будете красноречивы и удачливы в переговорах. Но не пропустите интригу, которую кто-то может затеять за вашей спиной. Выходные можно использовать для любых дел. Главное условие – интерес. Для романтических планов лучший день - суббота.

Суббота 27 ЯНВАРЯ

Первый канал

5.35 Д/с «Россия от края до края». [12+]
6.00 Новости.
6.10 Д/с «Россия от края до края». [12+]
6.30 Х/ф «Вертикаль».
8.00 Играй, гармонь любимая!
8.45 М/с «Смешарики. Спорт».
9.00 Умницы и умники. [12+]
9.45 Слово пастыря.
10.00 Новости.
10.20 Д/ф «Владимир Высоцкий. «И, улыбаясь, мне ломали крылья». [16+]
11.25 Д/ф «Живой Высоцкий». [12+]
12.00 Новости.
12.10 Х/ф «Стряпуха».
13.35 Д/ф «Живой Высоцкий». [12+]
14.40 Д/ф «Владимир Высоцкий. Последний год». [16+]
15.35 Х/ф «Высоцкий. Спасибо, что живой». [16+]
18.00 Вечерние новости с субтитрами.
18.15 «Кто хочет стать миллионером?»
19.50 «Сегодня вечером». [16+]
21.00 Время.
21.20 «Сегодня вечером». [16+]
23.00 К юбилею Владимира Высоцкого. «Своя колея». Избранное. [16+]
0.50 Х/ф «Ганмен». [16+]
3.00 Х/ф «Осада». [16+]
5.10 Контрольная закупка.

РТР

4.40 Т/с «Срочно в номер! На службе закона». [12+]
6.35 Мульт-утро.
7.10 «Живые истории».
8.00 Вести. Местное время.
8.20 Россия. Местное время. [12+]
9.20 Сто к одному.
10.10 «Пятеро на одного».
11.00 Вести.
11.20 Вести. Местное время.
11.40 «Измайловский парк». Большой юмористический концерт. [16+]
14.00 Х/ф «Холодное сердце». [12+]
18.00 «Привет, Андрей!» [12+]
20.00 Вести в субботу.
21.00 Х/ф «Ожидается ураганный ветер». [16+]
1.00 XVI Торжественная церемония вручения Национальной кинематографической премии «Золотой Орёл».
3.50 Т/с «Личное дело». [16+]

ТВК

6.30 «Джейми у себя дома». [16+]
7.30 «6 кадров». [16+]
9.00 Х/ф «Ой, мамочки...» [16+]
10.55 Х/ф «Костёр на снегу». [16+]
14.35 Х/ф «Любка». [16+]
18.00 «6 кадров». [16+]
19.00 Т/с «Великолепный век». [16+]
23.35 «6 кадров». [16+]
0.30 Х/ф «Лабиринты любви». [16+]
2.15 Х/ф «Розыгрыш». [16+]
4.10 «Рублёво-Бирюлёво». [16+]
5.10 «6 кадров». [16+]
5.30 «Джейми у себя дома».

REN-TV

5.00 «Территория заблуждений» [16+]
8.20 Х/ф «Александр и ужасный, кошмарный, нехороший, очень плохой день». [6+]
9.55 «Минтранс». [16+]
10.40 «Самая полезная программа». [16+]
11.40 «Ремонт по-честному». [16+]
12.30 «Военная тайна» [16+]
16.30 «Новости». [16+]
16.35 «Военная тайна» [16+]
17.00 «Территория заблуждений» с Игорем Прокопенко. [16+]
19.00 Засекреченные списки. [16+]
21.00 Х/ф «В осаде». [16+]
23.00 Х/ф «В осаде-2: Темная территория». [16+]
0.50 Х/ф «К солнцу». [18+]
2.40 «Территория заблуждений» [16+]

ТВ-3

6.00 М/ф «Мультфильмы». [0+]
10.30 Т/с «Скорпион». [16+]
14.30 Т/с «Секретные материалы-2018». [16+]
15.30 Х/ф «Запретная зона. [16+]
17.15 Х/ф «Машина времени». [12+]
19.00 Х/ф «Звездные врата». [12+]
21.30 Х/ф «Сфера». [16+]
0.15 М/ф «Последняя фантазия. Духи внутри нас». [0+]
2.15 Д/с «Тайные знаки». [12+]

СТС-Прима

6.00 М/с «Новаторы». [6+]
6.15 М/с «Команда Турбо». [0+]
6.40 М/с «Алиса знает, что делать!» [6+]
7.10 М/с «Смешарики». [0+]
7.20 М/с «Семейка Крудс. Начало». [6+]
7.50 М/с «Три кота». [0+]
8.05 М/с «Приключения Кота в сапогах». [6+]
9.00 «Уральские пельмени». [16+]
9.30 «ПроСТО кухня». [12+]
10.30 «Успеть за 24 часа». [16+]
11.30 «Вокруг света во время декрета». [12+]
12.30 М/с «Том и Джерри». [0+]
12.35 М/ф «Балерина». [6+]
14.15 Х/ф «Богатенький Ричи». [12+]
16.00 Шоу «Уральских пельменей». [16+]
16.40 Х/ф «Поймай толстуху, если сможешь». [16+]
18.50 Х/ф «Охотники за привидениями». [16+]
21.00 Х/ф «Иллюзия обмана». [12+]
23.05 Х/ф «Без компромиссов». [18+]
1.00 Х/ф «Экипаж». [18+]
3.35 Х/ф «Богатенький Ричи». [12+]

НТВ

5.05 ЧП. Расследование. [16+]
5.40 «Звезды сошлись». [16+]
7.25 Смотр. [0+]
8.00 Сегодня.
8.20 Их нравы. [0+]
8.45 Готовим с Алексеем Зиминым. [0+]
9.10 «Кто в доме хозяин?» [16+]
10.00 Сегодня.
10.20 Главная дорога. [16+]
11.00 «Еда живая и мёртвая». [12+]
12.00 Квартирный вопрос. [0+]
13.05 Поедем, поедим! [0+]
14.00 «Жди меня». [12+]
15.05 Своя игра. [0+]
16.00 Сегодня.
16.20 «Однажды...» [16+]
17.00 «Секрет на миллион». [16+]
19.00 «Центральное телевидение» с Вадимом Такменевым.
20.00 Х/ф «Раскаленный периметр». [16+]
23.40 «Международная пилорама» с Тиграном Кеосаяном. [18+]
0.40 «Квартирник НТВ у Маргулиса». [16+]
1.50 Х/ф «Вор». [16+]
3.55 Т/с «Курортная полиция». [16+]

ТНТ-Красноярск

7.00 ТНТ. Best. [16+]
8.00 ТНТ Music. [16+]
8.30 ТНТ. Best. [16+]
9.00 Дом-2. Lite. [16+]
10.00 «Дом-2. Остров любви». [16+]
11.00 «Битва экстрасенсов». [16+]
12.30 Т/с «СашаТаня». [16+]
19.00 «Экстрасенсы ведут расследование». [16+]
19.30 «Битва экстрасенсов». [16+]
21.00 Х/ф «Бегущий в лабиринте». [16+]
23.00 Дом-2. Город любви. [16+]
0.00 Дом-2. После заката. [16+]
1.05 Х/ф «Один пропущенный звонок». [16+]
2.55 ТНТ Music. [16+]
3.20 Импровизация. [16+]
5.20 Comedy Woman. [16+]
6.00 ТНТ. Best. [16+]

Культура

6.30 Библейский сюжет.
7.05 Х/ф «Третий в пятом ряду».
8.15 М/ф «Мультфильмы».
9.10 Д/с «Святыни Кремля».
9.40 «Обыкновенный концерт с Эдуардом Эфировым».
10.10 Х/ф «Дым отечества».
11.40 «Власть факта».
12.20 Д/ф «Зимняя сказка. Путешествие полярных сов».
13.05 «Эрмитаж».
13.30 Х/ф «Мост Ватерлоо».
15.20 «Игра в бисер» с Игорем Волгиным.
16.00 Д/ф «Доктор Саша».
16.40 «Искатели».
17.30 Д/ф «Секреты долголетия».
18.10 XX век.
19.05 Х/ф «Испытание верности».
21.00 «Агора».
22.00 Х/ф «Страна глухих».
0.05 Танго. Кафе «Маэстро» и друзья.
1.25 Х/ф «Третий в пятом ряду».
2.35 М/ф «Следствие ведут Колобки».

Енисей

6:00 Д/с «Исторические хроники с Николаем Сванидзе (16+)
7:00 НОВОСТИ. (16+)
7:15 Мультфильмы. (6+)
9:00 «Утро на Енисее». (12+)
11:00 Д/с «Бисквит» (16+)
12:00 «Наше здоровье». (16+)
12:15 Д/с «Таблетка» (16+)
12:45 Д/ф «Виктор Косых. «Не бейте его, это артист!». (16+)
13:45 Х/ф «УДИВИТЕЛЬНЫЕ ПРИКЛЮЧЕНИЯ ДЕНИСА КОРАБЛЕВА». (16+)
16:30 НОВОСТИ. (16+)
16:45 «О хлебе насущном». (16+)
17:05 Д/ф «Тото Кутуньо. Italiano Vero». (16+)
18:00 Д/с «Открытие Китая» (16+)
18:30 НОВОСТИ. (16+)
18:45 «Законодательная власть». (16+)
19:00 Д/с «Вне зоны» (16+)
19:30 Т/с «ЛЮБОВЬ И РАЗЛУКА». (16+)
20:30 НОВОСТИ. (16+)
20:50 «Мнение». (0+)
20:55 «Полезная программа». (16+)
21:00 Х/ф «ЛЮБОВЬ СЛУЧАЕТСЯ». (16+)
23:30 НОВОСТИ. (16+)
23:45 Турнир по вольной и женской борьбе им. Ивана Ярыгина. (16+)
1:45 Т/с «ЖУРОВ». (16+)
3:30 Х/ф «ЛЮБОВЬ СЛУЧАЕТСЯ». (16+)
5:40 «О хлебе насущном». (16+)

Че

6.00 М/ф «Мультфильмы». [0+]
7.00 Т/с «Белый воротничок». [12+]
10.30 Т/с «Доктор Хаус». [16+]
15.00 Х/ф «Я - начало». [16+]
17.00 Х/ф «Вне себя». [16+]
19.10 Х/ф «Напролом». [16+]
21.00 Х/ф «Страховщик». [16+]
23.00 Х/ф «Техасская резня бензопилой-3: Кожаное лицо». [18+]
0.50 Т/с «Доктор Хаус». [16+]
4.10 Д/с «100 великих». [16+]
5.00 «Лига «8файт». [16+]

ТВЦ

5.30 Марш-бросок. [12+]
5.55 АБВГДейка.
6.25 Х/ф «SOS над тайгой». [12+]
7.50 Православная энциклопедия. [6+]
8.15 Д/ф «Годунов и Барышников. Победителей не судят». [12+]
9.20 Х/ф «Свадебное платье». [12+]
11.30 События.
11.45 Х/ф «Спортлото-82». [6+]
13.35 Х/ф «Чужие и близкие». [12+]
14.30 События.
14.45 Х/ф «Чужие и близкие». [12+]
17.30 Х/ф «Девушка средних лет». [16+]
21.00 «Постскриптум» с Алексеем Пушковым.
22.10 «Право знать!» [16+]
23.40 События.
23.55 «Право голоса». [16+]
3.05 «Чужой против хищников». Спецрепортаж. [16+]
3.40 «Прощание. Михаил Евдокимов». [16+]
4.30 Д/ф «Месть тёмных сил». [16+]
5.15 Линия защиты. [16+]

Среда 24 ЯНВАРЯ

Первый канал

5.00 Телеканал «Доброе утро».
9.00 Новости.
9.15 Контрольная закупка.
9.50 «Жить здорово!» [12+]
10.55 Модный приговор.
12.00 Новости.
12.15 «Время покажет». [16+]
15.00 Новости.
15.15 «Давай поженимся!» [16+]
16.00 «Мужское / Женское». [16+]
17.00 «Время покажет». [16+]
18.00 Вечерние новости с субтитрами.
18.45 «На самом деле». [16+]
19.50 «Пусть говорят». [16+]
21.00 Время.
21.30 Т/с Премьера. «Секретарша». [16+]
23.35 Т/с «Паук». [16+]
1.40 Х/ф «Чужой-3». [16+]
3.00 Новости.
3.05 Х/ф «Чужой-3». [16+]
3.55 «Модный приговор».

РТР

5.00 Утро России.
9.00 Вести.
9.15 Утро России.
9.55 «О самом главном». [12+]
11.00 Вести.
11.40 Вести. Местное время.
12.00 «Судьба человека с Борисом Корчевниковым». [12+]
13.00 «60 минут». [12+]
14.00 Вести.
14.40 Вести. Местное время.
15.00 Т/с «Тайны следствия». [12+]
17.00 Вести.
17.40 Вести. Местное время.
18.00 «Андрей Малахов. Прямой эфир». [16+]
19.00 «60 минут». [12+]
20.00 Вести.
20.45 Вести. Местное время.
21.00 Т/с «Склифосовский». [12+]
23.15 «Вечер с Владимиром Соловьёвым». [12+]
1.50 Т/с «Поцелуйте невесту!» [12+]

ТВК

6.30 «Джейми у себя дома». [16+]
7.30 «6 кадров». [16+]
8.00 «По делам несовершеннолетних». [16+]
11.00 «Давай разведёмся!» [16+]
14.00 «Тест на отцовство». [16+]
16.00 Д/с «Понять. Простить». [16+]
17.05 Т/с «Женский доктор». [16+]
18.00 «6 кадров». [16+]
18.05 Т/с «Женский доктор». [16+]
20.50 Т/с «Подкидыши». [16+]
22.50 Д/с «Неравный брак». [16+]
23.50 «6 кадров». [16+]
0.30 Х/ф «Не было печали». [16+]
1.55 Д/с «Неравный брак». [16+]
2.55 «Кризисный менеджер». [16+]
5.55 «6 кадров». [16+]

REN-TV

5.00 «Территория заблуждений» [16+]
6.00 «Документальный проект». [16+]
7.00 «С бодрым утром!» [16+]
8.30 «Новости». [16+]
9.00 «Территория заблуждений» [16+]
11.00 «Документальный проект». [16+]
12.00 «Информационная программа 112». [16+]
12.30 «Новости». [16+]
13.00 «Загадки человечества с Олегом Шишкиным». [16+]
14.00 Х/ф «Танго и Кэш». [16+]
16.00 «Информационная программа 112». [16+]
16.30 «Новости». [16+]
17.00 «Тайны Чапман». [16+]
18.00 «Самые шокирующие гипотезы». [16+]
19.00 «Информационная программа 112». [16+]
19.30 «Новости». [16+]
20.00 Х/ф «13-й район». [16+]
21.40 «Смотреть всем!» [16+]
23.00 «Новости». [16+]
23.25 «Загадки человечества с Олегом Шишкиным». [16+]
0.30 Х/ф «Убийство в Белом доме». [18+]
2.30 «Самые шокирующие гипотезы». [16+]

ТВ-3

6.00 М/ф «Мультфильмы». [0+]
9.30 Д/с «Слепая». [12+]
10.30 Д/с «Гадалка». [12+]
11.30 «Не ври мне!» [12+]
13.30 Д/с «Охотники за привидениями». [16+]
15.00 «Мистические истории. Начало». [16+]
16.00 Д/с «Гадалка». [12+]
17.35 Д/с «Слепая». [12+]
18.40 Т/с «Касл». [12+]
20.30 Т/с «Кости». [12+]
23.00 Х/ф «Полицейская академия-6: Осажденный город». [16+]
0.45 «Громкие дела». [16+]
1.45 «Громкие дела». [16+]
5.45 М/ф «Мультфильмы». [0+]

СТС-Прима

6.00 М/с «Смешарики». [0+]
6.20 М/с «Новаторы». [6+]
6.40 М/с «Команда Турбо». [0+]
7.30 М/с «Три кота». [0+]
7.45 М/с «Семейка Крудс. Начало». [6+]
8.35 М/с «Том и Джерри». [0+]
9.00 «Уральские пельмени». [16+]
9.30 Шоу «Уральских пельменей». [12+]
10.20 Х/ф «Животное». [12+]
12.00 Т/с «Молодёжка». [16+]
13.00 Т/с «Воронины». [16+]
15.00 «Супермамочка». [16+]
16.00 Т/с «Отель «Элеон». [16+]
18.00 Т/с «Воронины». [16+]
19.00 Т/с «Воронины». [16+]
20.00 Т/с «Молодёжка». [16+]
21.00 Х/ф «Мужчина по вызову». [16+]
22.45 Шоу «Уральских пельменей». [16+]
0.15 «Уральские пельмени». [16+]
0.30 Шоу «Уральских пельменей». [12+]
1.00 Х/ф «Паранойя». [12+]
3.00 «Взвешенные люди». [12+]
4.55 Т/с «Это любовь». [16+]

НТВ

5.00 Т/с «Супруги». [16+]
6.00 Сегодня.
6.05 Т/с «Супруги». [16+]
7.00 «Деловое утро НТВ». [12+]
9.00 Т/с «Возвращение Мухтара». [16+]
10.00 Сегодня.
10.25 Т/с «Возвращение Мухтара». [16+]
11.20 Т/с «Дорожный патруль». [16+]
13.00 Сегодня.
13.25 Обзор. Чрезвычайное происшествие.
14.00 «Место встречи». [16+]
16.00 Сегодня.
16.30 «Место встречи». [16+]
17.00 Т/с «Инспектор Купер». [16+]
19.00 Сегодня.
19.40 Т/с «Инспектор Купер». [16+]
21.35 Т/с «Последняя статья журналиста». [16+]
23.40 «Итоги дня».
0.10 Т/с «Свидетели». [16+]
1.05 «Место встречи». [16+]
3.05 Дачный ответ. [0+]
4.05 Т/с «Курортная полиция». [16+]

ТНТ-Красноярск

7.00 ТНТ. Best. [16+]
9.00 Дом-2. Lite. [16+]
10.15 «Дом-2. Остров любви». [16+]
11.30 Т/с «СашаТаня». [16+]
14.30 Т/с «Универ. Новая общага». [16+]
19.00 Т/с «Улица». [16+]
20.00 Т/с «СашаТаня». [16+]
21.00 Однажды в России. [16+]
22.00 «Комеди Клаб». [16+]
23.00 Дом-2. Город любви. [16+]
0.00 Дом-2. После заката. [16+]
1.05 Х/ф «Мистер Вудкок». [16+]
2.55 Импровизация. [16+]
5.00 Comedy Woman. [16+]
6.00 ТНТ. Best. [16+]

Культура

6.30 Новости культуры.
6.35 «Легенды мирового кино».
7.00 Новости культуры.
7.05 Д/с «Пешком...»
7.30 Новости культуры.
7.35 «Правила жизни».
8.00 Новости культуры.
8.10 Т/с «Меморандум Парвуса».
9.00 Д/ф «Константин Циолковский».
9.10 Д/с «Дворцы взорвать и уходить...»
9.40 «Главная роль».
10.00 Новости культуры.
10.15 «Наблюдатель».
11.10 XX век.
12.10 «Игра в бисер» с Игорем Волгиным.
12.55 Искусственный отбор.
13.35 Д/ф «Вулканы Солнечной системы».
14.30 Д/с «Запечатленное время».
15.00 Новости культуры.
15.10 Юбилей Юрия Башмета. А. Шнитке. Концерт для альта с оркестром.
15.50 Д/ф «Гость из будущего. Исайя Берлин».
16.20 Д/с «Пешком...»
16.50 «Ближний круг Вениамина Фильштинского».
17.45 «Наблюдатель».
18.45 Д/ф «Виктор Шкловский и Роман Якобсон. Жизнь как роман».
19.30 Новости культуры.
19.45 «Главная роль».
20.05 «Правила жизни».
20.30 Д/ф «Океаны Солнечной системы».
21.25 «Линия жизни».
22.20 Т/с «Меморандум Парвуса».
23.15 Д/с «Запечатленное время».
23.45 Новости культуры.
0.00 Д/ф «Молодинская битва. Забытый подвиг».
0.40 XX век.
1.35 Юбилей Юрия Башмета. А. Шнитке. Концерт для альта с оркестром.
2.20 Д/ф «Гость из будущего. Исайя Берлин».

Енисей

6:00 «Утро на Енисее». (12+)
9:00 Т/с «ВАСИЛИСА». (16+)
10:00 НОВОСТИ. (16+)
10:15 «Наша экономика». (16+)
10:30 Х/ф «НЕ ПЫТАЙТЕСЬ ПОНЯТЬ ЖЕНЩИНУ». (16+)
12:25 «Полезная программа». (16+)
12:30 Д/с «Время обедать» (16+)
13:15 Д/с «Среда обитания» (16+)
14:15 «Наша экономика». (16+)
14:30 Т/с «МУЖЧИНА ВО МНЕ». (16+)
16:30 НОВОСТИ. (16+)
16:45 Новости районов. (16+)
17:00 Д/с «Хочу всё знать» (16+)
17:25 «Полезная программа». (16+)
17:30 Т/с «ВАСИЛИСА». (16+)
18:30 НОВОСТИ. (16+)
19:00 «Открытый урок». (0+)
19:15 «Полезная программа». (16+)
19:20 Д/с «Вне зоны» (16+)
19:30 Т/с «МЕЖДУ ДВУХ ОГНЕЙ». (16+)
20:30 НОВОСТИ. (16+)
21:10 «Полезная программа». (16+)
21:15 «Интервью». (16+)
21:30 Х/ф «ВСЕ ПО-ЧЕСТНОМУ». (16+)
23:30 НОВОСТИ. (16+)
23:45 «Интервью». (16+)
0:00 Новости районов. (16+)
0:15 «Полезная программа». (16+)
0:20 Т/с «МЕЖДУ ДВУХ ОГНЕЙ». (16+)
1:15 Т/с «МУЖЧИНА ВО МНЕ». (16+)
2:10 «Открытый урок». (0+)
2:25 Т/с «МУЖЧИНА ВО МНЕ». (16+)
3:20 Д/с «Время обедать» (16+)

Че

6.00 Д/с «100 великих». [16+]
7.00 «Дорожные войны». [16+]
9.15 Т/с «Закон и порядок. Отдел оперативных расследований». [16+]
12.00 Т/с «Псевдоним «Албанец». [12+]
16.30 «Утилизатор». [12+]
17.30 «Решала». [16+]
21.30 Х/ф «Тайна Ордена». [16+]
23.30 Т/с «Побег». [16+]
1.00 Т/с «Паук». [16+]
3.00 «Лига «8файт». [16+]
4.00 Д/с «100 великих». [16+]

ТВЦ

6.00 «Настроение».
8.10 «Доктор И...» [16+]
8.45 Х/ф «Опасно для жизни!» [12+]
10.35 Д/ф «Леонид Куравлев. На мне узоров нету». [12+]
11.30 События.
11.50 Т/с «Коломбо». [12+]
13.25 «Мой герой». [12+]
14.30 События.
14.50 Город новостей.
15.05 Т/с «Отец Браун». [16+]
17.00 «Естественный отбор». [12+]
17.50 Т/с «Бедные родственники». [12+]
19.40 События.
20.00 Петровка, 38. [16+]
20.20 «Право голоса». [16+]
22.00 События.
22.30 Линия защиты. [16+]
23.05 Д/ф «Месть тёмных сил». [16+]
0.00 События. 25-й час.
0.35 «Хроники московского быта. Двоеженцы». [16+]
1.25 Д/ф «Тайна агента 007». [12+]
2.15 Т/с «Коломбо». [12+]
3.50 Т/с «Инспектор Льюис». [12+]
5.40 Петровка, 38. [16+]

Четверг 25 ЯНВАРЯ

Первый канал

5.00 Телеканал «Доброе утро».
9.00 Новости.
9.15 Контрольная закупка.
9.50 «Жить здорово!» [12+]
10.55 Модный приговор.
12.00 Новости.
12.15 «Время покажет». [16+]
15.00 Новости.
15.15 «Давай поженимся!» [16+]
16.00 «Мужское / Женское». [16+]
17.00 «Время покажет». [16+]
18.00 Вечерние новости с субтитрами.
18.45 «На самом деле». [16+]
19.50 «Пусть говорят». [16+]
21.00 Время.
21.30 Т/с Премьера. «Секретарша». [16+]
23.35 Т/с «Паук». [16+]
1.40 Х/ф «Чужой-4: Воскрешение». [16+]
3.00 Новости.
3.05 Х/ф «Чужой-4: Воскрешение». [16+]
3.50 «Модный приговор».

РТР

5.00 Утро России.
9.00 Вести.
9.15 Утро России.
9.55 «О самом главном». [12+]
11.00 Вести.
11.40 Вести. Местное время.
12.00 «Судьба человека с Борисом Корчевниковым». [12+]
13.00 «60 минут». [12+]
14.00 Вести.
14.40 Вести. Местное время.
15.00 Т/с «Тайны следствия». [12+]
17.00 Вести.
17.40 Вести. Местное время.
18.00 «Андрей Малахов. Прямой эфир». [16+]
19.00 «60 минут». [12+]
20.00 Вести.
20.45 Вести. Местное время.
21.00 Т/с «Склифосовский». [12+]
23.15 «Вечер с Владимиром Соловьёвым». [12+]
1.50 Т/с «Поцелуйте невесту!» [12+]

ТВК

6.30 «Джейми у себя дома». [16+]
7.30 «6 кадров». [16+]
8.00 «По делам несовершеннолетних». [16+]
11.00 «Давай разведёмся!» [16+]
14.00 «Тест на отцовство». [16+]
16.00 Д/с «Понять. Простить». [16+]
17.05 Т/с «Женский доктор». [16+]
18.00 «6 кадров». [16+]
18.05 Т/с «Женский доктор». [16+]
20.50 Т/с «Подкидыши». [16+]
22.50 Д/с «Неравный брак». [16+]
23.50 «6 кадров». [16+]
0.30 Х/ф «Ой, мамочки...» [16+]
2.30 Д/с «Неравный брак». [16+]
3.30 «Кризисный менеджер». [16+]
5.30 «Джейми у себя дома». [16+]

REN-TV

5.00 «Территория заблуждений» [16+]
6.00 «Документальный проект». [16+]
7.00 «С бодрым утром!» [16+]
8.30 «Новости». [16+]
9.00 «Документальный проект». [16+]
12.00 «Информационная программа 112». [16+]
12.30 «Новости». [16+]
13.00 «Загадки человечества». [16+]
14.00 Х/ф «Убийство в Белом доме». [16+]
16.00 «Информационная программа 112». [16+]
16.30 «Новости». [16+]
17.00 «Тайны Чапман». [16+]
18.00 «Самые шокирующие гипотезы». [16+]
19.00 «Информационная программа 112». [16+]
19.30 «Новости». [16+]
20.00 Х/ф «13-й район: Ультиматум». [16+]
21.50 «Смотреть всем!» [16+]
23.00 «Новости». [16+]
23.25 «Загадки человечества с Олегом Шишкиным». [16+]
0.30 Х/ф «Белая мгла». [16+]
2.20 «Самые шокирующие гипотезы». [16+]
3.20 «Тайны Чапман». [16+]

ТВ-3

6.00 М/ф «Мультфильмы». [0+]
9.30 Д/с «Слепая». [12+]
10.30 Д/с «Гадалка». [12+]
11.30 «Не ври мне!» [12+]
13.30 Д/с «Охотники за привидениями». [16+]
15.00 «Мистические истории. Начало». [16+]
16.00 Д/с «Гадалка». [12+]
17.35 Д/с «Слепая». [12+]
18.40 Т/с «Касл». [12+]
20.30 Т/с «Кости». [12+]
22.00 Т/с «Секретные материалы-2018». [16+]
23.00 Х/ф «Полицейская академия-7: Миссия в Москве». [16+]
0.45 Т/с «Сны». [16+]

СТС-Прима

6.00 М/с «Смешарики». [0+]
6.20 М/с «Новаторы». [6+]
6.40 М/с «Команда Турбо». [0+]
7.30 М/с «Три кота». [0+]
7.45 М/с «Семейка Крудс. Начало». [6+]
8.35 М/с «Том и Джерри». [0+]
9.00 Шоу «Уральских пельменей». [12+]
10.00 «Уральские пельмени». [16+]
10.10 Х/ф «Маменькин сыночек». [12+]
12.00 Т/с «Молодёжка». [16+]
13.00 Т/с «Воронины». [16+]
15.00 «Супермамочка». [16+]
16.00 Т/с «Отель «Элеон». [16+]
18.00 Т/с «Воронины». [16+]
19.00 Т/с «Воронины». [16+]
20.00 Т/с «Молодёжка». [16+]
21.00 Х/ф «Цыпочка». [16+]
23.00 Шоу «Уральских пельменей». [16+]
1.00 Х/ф «Тысяча слов». [16+]
2.45 «Взвешенные люди». [12+]
4.40 Т/с «Это любовь». [16+]
5.40 Музыка на СТС. [16+]

НТВ

5.00 Т/с «Супруги». [16+]
6.00 Сегодня.
6.05 Т/с «Супруги». [16+]
7.00 «Деловое утро НТВ». [12+]
9.00 Т/с «Возвращение Мухтара». [16+]
10.00 Сегодня.
10.25 Т/с «Возвращение Мухтара». [16+]
11.20 Т/с «Дорожный патруль». [16+]
13.00 Сегодня.
13.25 Обзор. Чрезвычайное происшествие.
14.00 «Место встречи». [16+]
16.00 Сегодня.
16.30 «Место встречи». [16+]
17.00 Т/с «Инспектор Купер». [16+]
19.00 Сегодня.
19.40 Т/с «Инспектор Купер». [16+]
21.35 Т/с «Последняя статья журналиста». [16+]
23.40 «Итоги дня».
0.10 Т/с «Свидетели». [16+]
1.05 «Место встречи». [16+]
3.05 «НашПотребНадзор». [16+]
4.05 Т/с «Курортная полиция». [16+]

ТНТ-Красноярск

7.00 ТНТ. Best. [16+]
9.00 Дом-2. Lite. [16+]
10.15 «Дом-2. Остров любви». [16+]
11.30 Т/с «СашаТаня». [16+]
14.30 Т/с «Универ. Новая общага». [16+]
19.00 Т/с «Улица». [16+]
20.00 Т/с «СашаТаня». [16+]
21.00 Студия Союз. [16+]
22.00 «Комеди Клаб». [16+]
23.00 Дом-2. Город любви. [16+]
0.00 Дом-2. После заката. [16+]
1.00 Х/ф «На расстоянии любви». [16+]
3.00 ТНТ-Club . [16+]
3.05 Импровизация. [16+]
5.05 Comedy Woman. [16+]
6.00 ТНТ. Best. [16+]

Культура

6.30 Новости культуры.
6.35 «Легенды мирового кино».
7.00 Новости культуры.
7.05 Д/с «Пешком...»
7.30 Новости культуры.
7.35 «Правила жизни».
8.00 Новости культуры.
8.10 Т/с «Меморандум Парвуса».
9.10 Д/с «Дворцы взорвать и уходить...»
9.40 «Главная роль».
10.00 Новости культуры.
10.15 «Наблюдатель».
11.10 XX век.
12.20 Д/с «Репортажи из будущего».
13.00 «Абсолютный слух».
13.40 Д/ф «Океаны Солнечной системы».
14.30 Д/с «Запечатленное время».
15.00 Новости культуры.
15.10 К юбилею Юрия Башмета. Г. Канчели. «Стикс».
15.50 Д/ф «Его Голгофа. Николай Вавилов».
16.20 Моя любовь - Россия!
16.50 «Линия жизни».
17.45 «Наблюдатель».
18.45 Д/ф «Виктор Шкловский и Роман Якобсон. Жизнь как роман».
19.30 Новости культуры.
19.45 «Главная роль».
20.05 «Правила жизни».
20.30 «Спокойной ночи, малыши!»
20.45 Д/ф «Чудеса погоды нашей Вселенной. Инопланетная метеорология».
21.40 «Больше, чем любовь».
22.20 Т/с «Меморандум Парвуса».
23.15 Д/с «Запечатленное время».
23.45 Новости культуры.
0.00 XX век.
1.05 Д/ф «Bauhaus на Урале».
1.50 К юбилею Юрия Башмета. Г. Канчели. «Стикс».
2.30 Д/ф «Его Голгофа. Николай Вавилов».

Енисей

6:00 «Утро на Енисее». (12+)
9:00 Т/с «ВАСИЛИСА». (16+)
10:00 НОВОСТИ. (16+)
10:15 «Открытый урок». (0+)
10:30 Х/ф «ВСЕ ПО-ЧЕСТНОМУ». (16+)
12:25 «Полезная программа». (16+)
12:30 Д/с «Время обедать» (16+)
13:15 Д/с «Среда обитания» (16+)
14:15 «Открытый урок». (0+)
14:30 Т/с «МУЖЧИНА ВО МНЕ». (16+)
16:30 НОВОСТИ. (16+)
16:45 Новости районов. (16+)
17:00 Д/с «Хочу всё знать» (16+)
17:25 «Полезная программа». (16+)
17:30 Т/с «ВАСИЛИСА». (16+)
18:30 НОВОСТИ. (16+)
19:00 «Наша культура». (16+)
19:15 «Полезная программа». (16+)
19:20 Д/с «Вне зоны» (16+)
19:30 Т/с «МЕЖДУ ДВУХ ОГНЕЙ». (16+)
20:30 НОВОСТИ. (16+)
21:10 «Полезная программа». (16+)
21:15 «Интервью». (16+)
21:30 Х/ф «ЛЕКЦИИ ДЛЯ ДОМОХОЗЯЕК». (16+)
23:30 НОВОСТИ. (16+)
23:45 «Интервью». (16+)
0:00 Новости районов. (16+)
0:15 «Полезная программа». (16+)
0:20 Т/с «МЕЖДУ ДВУХ ОГНЕЙ». (16+)
1:15 Т/с «МУЖЧИНА ВО МНЕ». (16+)
2:10 «Наша культура». (16+)
2:25 Т/с «МУЖЧИНА ВО МНЕ». (16+)
3:20 Д/с «Время обедать» (16+)
4:05 Д/с «Среда обитания» (16+)
5:00 «Наша культура». (16+)
5:15 Д/с «Истина где-то рядом»

Че

6.00 Д/с «100 великих». [16+]
7.00 «Дорожные войны». [16+]
9.10 Т/с «Закон и порядок. Отдел оперативных расследований». [16+]
12.00 Т/с «Псевдоним «Албанец». [12+]
16.30 «Утилизатор». [12+]
17.30 «Решала». [16+]
21.30 Х/ф «Слепая ярость». [16+]
23.30 Т/с «Побег». [16+]
1.45 Т/с «Паук». [16+]
3.50 «Лига «8файт». [16+]

ТВЦ

6.00 «Настроение».
8.05 «Доктор И...» [16+]
8.35 Х/ф «Сказ про то, как царь Петр арапа женил». [12+]
10.35 Д/ф «Владимир Высоцкий. Не сыграно, не спето». [12+]
11.30 События.
11.50 Т/с «Коломбо». [12+]
13.40 «Мой герой». [12+]
14.30 События.
14.50 Город новостей.
15.05 Т/с «Отец Браун». [16+]
17.00 «Естественный отбор». [12+]
17.50 Т/с «Бедные родственники». [12+]
19.40 События.
20.00 Петровка, 38. [16+]
20.15 «Право голоса». [16+]
21.15 «Хроники московского быта. Любовь продлевает жизнь». [12+]
22.00 События.
22.35 «Вся правда». [16+]
23.05 Д/ф «Королевы красоты. Проклятие короны». [12+]
0.00 События. 25-й час.
0.35 «Хроники московского быта. Кровавый шоу-бизнес 90-х». [12+]
1.25 Д/ф «Диеты и политика». [12+]
2.15 Т/с «Коломбо». [12+]

Пятница 26 ЯНВАРЯ

Первый канал

5.00 Телеканал «Доброе утро».
9.00 Новости.
9.15 Контрольная закупка.
9.50 «Жить здорово!» [12+]
10.55 Модный приговор.
12.00 Новости.
12.15 «Время покажет». [16+]
15.00 Новости.
15.15 «Давай поженимся!» [16+]
16.00 «Мужское / Женское». [16+]
17.00 «Время покажет». [16+]
18.00 Вечерние новости с субтитрами.
18.45 «Человек и закон» с Алексеем Пимановым. [16+]
19.55 «Поле чудес». [16+]
21.00 Время.
21.30 Премьера. «Своя колея». К юбилею Владимира Высоцкого . [16+]
23.40 Х/ф Премьера. «Афера под прикрытием». [16+]
2.00 Х/ф «Руби Спаркс». [16+]
3.55 Х/ф «Мисс Переполох». [16+]

РТР

5.00 Утро России.
9.00 Вести.
9.15 Утро России.
9.55 «О самом главном». [12+]
11.00 Вести.
11.40 Вести. Местное время.
12.00 «Судьба человека с Борисом Корчевниковым». [12+]
13.00 «60 минут». [12+]
14.00 Вести.
14.40 Вести. Местное время.
15.00 Т/с «Тайны следствия». [12+]
17.00 Вести.
17.40 Вести. Местное время.
18.00 «Андрей Малахов. Прямой эфир». [16+]
19.00 «60 минут». [12+]
20.00 Вести.
20.45 Вести. Местное время.
21.00 «Петросян-шоу». [16+]
23.20 Д/ф «К 80-летию Владимира Высоцкого. Фильм Александра Рогаткина». [12+]
0.25 Х/ф «Таблетка от слёз». [12+]
2.30 «Судьба человека с Борисом Корчевниковым». [12+]

ТВК

6.30 «Джейми у себя дома». [16+]
7.30 «6 кадров». [16+]
8.00 «По делам несовершеннолетних». [16+]
11.00 Т/с «Беспокойный участок». [16+]
18.00 «6 кадров». [16+]
19.00 Х/ф «Будет светлым день». [16+]
22.40 Д/с «Москвички». [16+]
23.40 «6 кадров». [16+]
0.30 Х/ф «Миллионер». [16+]
2.35 Д/с «Москвички». [16+]
3.35 «Кризисный менеджер». [16+]
5.35 «6 кадров». [16+]
6.00 «Джейми у себя дома».

REN-TV

5.00 «Территория заблуждений» [16+]
6.00 «Документальный проект». [16+]
7.00 «С бодрым утром!» [16+]
8.30 «Новости». [16+]
9.00 «Документальный проект». [16+]
10.00 «Документальный проект». [16+]
12.00 «Информационная программа 112». [16+]
12.30 «Новости». [16+]
13.00 «Загадки человечества с Олегом Шишкиным». [16+]
14.00 Засекреченные списки. [16+]
16.00 «Информационная программа 112». [16+]
16.30 «Новости». [16+]
17.00 «Тайны Чапман». [16+]
18.00 «Страшное дело». [16+]
19.00 «Информационная программа 112». [16+]
19.30 «Новости». [16+]
20.00 «Страшное дело». [16+]
23.00 Х/ф «Эпидемия». [16+]
1.30 Х/ф «Мне бы в небо». [16+]
3.30 «Самые шокирующие гипотезы». [16+]
4.30 «Территория заблуждений» с Игорем Прокопенко. [16+]

ТВ-3

6.00 М/ф «Мультфильмы». [0+]
9.30 Д/с «Слепая». [12+]
10.30 Д/с «Гадалка». [12+]
11.30 «Не ври мне!» [12+]
13.30 Д/с «Охотники за привидениями». [16+]
15.00 «Мистические истории. Начало». [16+]
16.00 Д/с «Гадалка». [12+]
17.35 Д/с «Слепая». [12+]
18.00 «Дневник экстрасенса с Фатимой Хадуевой. Молодой ученик». [16+]
19.00 «Человек-невидимка». [12+]
20.00 Х/ф «Невеста». [16+]
22.00 Х/ф «Запретная зона». [16+]
23.45 Х/ф «Разрушитель». [16+]
2.00 Д/с «Тайные знаки». [12+]

СТС-Прима

6.00 М/с «Смешарики». [0+]
6.20 М/с «Новаторы». [6+]
6.40 М/с «Команда Турбо». [0+]
7.30 М/с «Три кота». [0+]
7.45 М/с «Семейка Крудс. Начало». [6+]
8.35 М/с «Том и Джерри». [0+]
9.00 Шоу «Уральских пельменей». [12+]
10.00 Х/ф «Цыпочка». [16+]
12.00 Т/с «Молодёжка». [16+]
13.00 Т/с «Воронины». [16+]
15.00 «Супермамочка». [16+]
16.00 Т/с «Отель «Элеон». [16+]
18.00 Т/с «Воронины». [16+]
19.00 «Уральские пельмени». [16+]
19.30 Шоу «Уральских пельменей». [16+]
21.00 Х/ф «Поймай толстуху, если сможешь». [16+]
23.10 Х/ф Всероссийская премьера! «Судья». [18+]
1.55 Х/ф «Диктатор». [18+]
3.20 Х/ф «Форрест Гамп». [0+]

НТВ

5.00 Т/с «Супруги». [16+]
6.00 Сегодня.
6.05 Т/с «Супруги». [16+]
7.00 «Деловое утро НТВ». [12+]
9.00 Т/с «Возвращение Мухтара». [16+]
10.00 Сегодня.
10.25 Т/с «Возвращение Мухтара». [16+]
11.20 Т/с «Дорожный патруль». [16+]
13.00 Сегодня.
13.25 Обзор. Чрезвычайное происшествие.
14.00 «Место встречи». [16+]
16.00 Сегодня.
16.30 ЧП. Расследование. [16+]
17.00 Т/с «Инспектор Купер». [16+]
19.00 Сегодня.
19.40 Т/с «Инспектор Купер». [16+]
21.35 Т/с «Последняя статья журналиста». [16+]
23.40 «Захар Прилепин. Уроки русского». [12+]
0.05 «Мы и наука. Наука и мы». [12+]
1.05 «Место встречи». [16+]
3.00 Д/ф «Холокост - клей для обоев?» [12+]
4.15 Т/с «Курортная полиция». [16+]

ТНТ-Красноярск

7.00 ТНТ. Best. [16+]
9.00 Дом-2. Lite. [16+]
10.15 «Дом-2. Остров любви». [16+]
11.30 Т/с «СашаТаня». [16+]
14.30 «Комеди Клаб». [16+]
20.00 Comedy Woman. [16+]
21.00 «Комеди Клаб». [16+]
22.00 Comedy Баттл. [16+]
23.00 Дом-2. Город любви. [16+]
0.00 Дом-2. После заката. [16+]
1.00 «Такое кино!» [16+]
1.30 Х/ф «Королева проклятых». [16+]
3.30 Импровизация. [16+]
5.30 Comedy Woman. [16+]
6.00 ТНТ. Best. [16+]

Культура

6.30 Новости культуры.
6.35 «Легенды мирового кино».
7.00 Новости культуры.
7.05 Д/с «Пешком...»
7.30 Новости культуры.
7.35 «Правила жизни».
8.00 Новости культуры.
8.10 Т/с «Меморандум Парвуса».
9.05 Д/ф «Нефертити».
9.10 Д/с «Дворцы взорвать и уходить...»
9.40 «Главная роль».
10.00 Новости культуры.
10.20 Х/ф «Цирк».
12.00 «Больше, чем любовь».
12.45 Д/ф «Бильярд Якова Синая».
13.25 Д/ф «Сирано де Бержерак».
13.35 Д/ф «Чудеса погоды нашей Вселенной. Инопланетная метеорология».
14.30 Д/с «Запечатленное время».
15.00 Новости культуры.
15.10 К юбилею Юрия Башмета. Концерт в Большом зале Берлинской филармонии.
16.05 Д/ф «Фидий».
16.15 «Письма из провинции».
16.45 «Царская ложа».
17.25 Д/с «Дело №».
18.00 Х/ф «Дым отечества».
19.30 Новости культуры.
19.45 «Искатели».
20.30 «Линия жизни».
21.25 Х/ф «Парад планет».
22.55 «Научный стенд-ап».
23.40 Новости культуры.
23.55 «2 Верник 2».
0.40 Х/ф «Мост Ватерлоо».
2.25 М/ф «Мультфильмы для взрослых».

Енисей

6:00 «Утро на Енисее». (12+)
9:00 Т/с «ВАСИЛИСА». (16+)
10:00 НОВОСТИ. (16+)
10:15 «Наша культура». (16+)
10:30 Х/ф «ЛЕКЦИИ ДЛЯ ДОМОХОЗЯЕК». (16+)
12:25 «Полезная программа». (16+)
12:30 Д/с «Время обедать» (16+)
13:15 Д/с «Среда обитания»(16+)
14:15 «Наша культура». (16+)
14:30 Т/с «МУЖЧИНА ВО МНЕ». (16+)
16:30 НОВОСТИ. (16+)
16:45 Новости районов. (16+)
17:00 Д/с «Хочу всё знать» (16+)
17:25 «Полезная программа». (16+)
17:30 Т/с «ВАСИЛИСА». (16+)
18:30 НОВОСТИ. (16+)
19:00 «Наше здоровье». (16+)
19:15 «Полезная программа». (16+)
19:20 Д/с «Вне зоны» (16+)
19:30 Т/с «МЕЖДУ ДВУХ ОГНЕЙ». (16+)
20:30 НОВОСТИ. (16+)
21:10 «Полезная программа». (16+)
21:15 «Интервью». (16+)
21:30 Х/ф «ШПИОН ПО СОСЕДСТВУ». (16+)
23:30 НОВОСТИ. (16+)
23:45 Турнир по вольной и женской борьбе им. Ивана Ярыгина. (16+)
1:50 Т/с «МУЖЧИНА ВО МНЕ». (16+)
3:30 Д/с «Время обедать» (16+)
4:05 Д/с «Среда обитания» (16+)
5:00 «Интервью». (16+)
5:15 Д/с «Истина где-то рядом» (16+)

Че

6.00 М/ф «Мультфильмы». [0+]
6.30 Д/с «100 великих». [16+]
7.00 «Дорожные войны». [16+]
9.00 Т/с «Паук». [16+]
12.00 Т/с «Пятницкий». [16+]
16.50 Х/ф «Слепая ярость». [16+]
18.30 «Решала». [16+]
19.30 Х/ф «Вне себя». [16+]
21.45 Х/ф «Напролом». [16+]
23.30 Х/ф «Я - начало». [16+]
1.30 Х/ф «Техасская резня бензопилой-3: Кожаное лицо». [18+]
3.30 «Лига «8файт». [16+]
4.30 Д/с «100 великих». [16+]

ТВЦ

6.00 «Настроение».
8.10 Х/ф «Петровка, 38. Команда Петровского». [16+]
11.30 События.
11.50 Х/ф «Петровка, 38. Команда Петровского». [16+]
14.30 События.
14.50 Город новостей.
15.05 Х/ф «Петровка, 38. Команда Петровского». [16+]
15.40 Х/ф «Свадебное платье». [12+]
17.45 Х/ф «Версия полковника Зорина».
19.30 «В центре событий» с Анной Прохоровой. [16+]
20.40 «Смех с доставкой на дом». [12+]
22.00 События.
22.30 «Приют комедиантов». [12+]
0.25 Д/ф «Годунов и Барышников. Победителей не судят». [12+]
1.35 Х/ф «Арлетт». [12+]
3.30 Петровка, 38. [16+]
3.50 «Вся правда». [16+]
4.20 Д/ф «Ролан Быков. Вот такой я человек!» [12+]

100 ЛЕТ КОМИССИИ ПО ДЕЛАМ НЕСОВЕРШЕННОЛЕТНИХ

Черта между преступным и не преступным миром

14 января комиссия по делам несовершеннолетних отметила свой вековой юбилей – 100 лет.

Идет заседание комиссии

Все эти долгие годы субъекты системы профилактики помогают ребятам и семьям, выбравшим неверный жизненный курс, встать на путь исправления. Все 100 лет комиссия занимается профилактикой правонарушений и преступлений среди несовершеннолетних граждан. Каждый субъект системы профилактики на протяжении этого долгого времени приходил на помощь, именно в тот момент, когда ребенку действительно нужна была твердая рука и правильный жизненный ориентир.

Немного истории. В царской России в 1910 году насчитывалось до 2,5 миллионов детей, не имеющих крова и питания, в 1919 г. около 3 миллионов. По предложению Ленина был создан государственный Совет защиты детей, куда входили представители наркоматов социального обеспечения, продовольствия, просвещения, здравоохранения и труда. Несмотря на огромную работу, число беспризорников к 1921 г. возросло до 4,5 миллионов. Тогда по инициативе Дзержинского и под его руководством была создана комиссия по улучшению жизни детей. Необходимость внесения изменений в законодательство о несовершеннолетних была осознана позднее, когда детская беспризорность и правонарушения среди несовершеннолетних приняли особо тревожные размеры.

Гражданская война, иностранная военная интервенция и хозяйственная разруха создавали серьезные объективные трудности в осуществлении решительных предупредительных мер. Поэтому возрастной предел уголовной ответственности был понижен до 14 лет, а в систему органов, занимающихся рассмотрением дел о несовершеннолетних, был вновь включен суд. К лицам, не достигшим указанного возраста, «… применяются лишь воспитательные меры (меры приспособления). Такие же меры применяются в отношении лиц переходного возраста 14-18 лет, действующих без разумения».

Полномочия комиссий по делам несовершеннолетних с каждым годом значительно расширялись. На них возлагалась задача не только борьбы с правонарушениями подростков, но и охраны их прав. Кроме того, изменилась ведомственная принадлежность комиссий и их состав. 14 января 1918 года, Декретом Совета Народных Комиссаров были созданы комиссии по делам несовершеннолетних. Находились они в ведении Наркомата просвещения и его местных органов. Им определялась роль организатора профилактической работы и координационная функция. В течение последующих лет Положение о комиссиях неоднократно изменялось: уточнялись функции, расширялись полномочия.

Еще совсем недавно, в 90-е годы, в нашей стране остро стоял вопрос о подрастающем поколении. Времена нищеты и бедности подталкивали ребят воровать, грабить. Потом двухтысячные, у детей поменялись интересы, и количество преступников постепенно среди молодого поколения стало снижаться.

Мы встретились с ответственным секретарем комиссии по делам несовершеннолетних Емельяновского района Светланой Марковой.

- Светлана Ивановна, расскажите, пожалуйста, о комиссии поподробнее? Какие цели перед собой ставит комиссия, каким образом производится работа с ребятами, какие профилактические меры применяются для борьбы с подростковой преступностью?

- Начнем с того, что на данный момент комиссия состоит из четырнадцати человек, меня, как ответственного секретаря, и председателя комиссии Натальи Николаевны Ганиной. Самой главной, по моему мнению, целью, является именно профилактика безнадзорности, беспризорности и правонарушений. Если вовремя объяснить ребенку о последствиях правонарушения или преступления, то в большинстве случаев он попросту не совершит его. Для профилактики мы используем различные методы, начиная от бесед различного уровня мпециалистов (работников правоохранительных органов, психологов в школах), заканчивая проведением различных тематических мероприятий по профилактике правонарушений. Наша задача показать, что из любой трудной жизненной ситуации есть выход.

- Расскажите о специфике Вашей работы и о работе комиссии.

Первым делом ответственный секретарь готовит документацию для проведения заседания. На комиссию, как правило, ребенок приходит с родителями, мы беседуем, рассматриваем характеристики с места обучения, если нужно, слушаем разные точки зрения, в конце голосуем, и председатель выносит решение.

- На счет последнего пункта, объясните, пожалуйста, поподробнее.

- Допустим, ребенок совершил какое-то серьезное правонарушение или даже преступление – его ставят на учет отдела полиции по делам несовершеннолетних. И какое-то время его жизнь курируют специалисты. Если же правонарушение было не серьезным, то с ребенком проводятся воспитательные беседы. В общем, наша комиссия выступает своего рода координатором между детьми, родителями и субъектами системы профилактики.

- Насколько мне известно, большинство детей, побывавших у вас, из неблагополучных семей?

- Совершенно верно. К сожалению, это и является основным фактором появления детской преступности. Вот, например, родители постоянно пьют, дома холодно, кушать нечего. Ребенок идет и ворует. Не потому что он преступник и ему проще украсть, чем купить, а просто ради того, чтобы выжить. Также в большинстве случаев дети в таких семьях систематически становятся жертвами взрослой агрессии. Так что самая главная составляющая благополучия детей - это их родители.

- Бывают случаи, когда дети и родители по несколько раз вызываются на комиссию? Часто ли происходят рецидивы?

- К счастью, такие случаи единичны. Ведь не каждому пожелаешь, когда тебя и твой проступок обсуждают 14 взрослых людей. И к тому же, все это видят и слышат твои родители. Это, в первую очередь, очень стыдно. В большинстве случаев наша работа является плодотворной, и ребенок больше никогда к нам не возвращается.

- Как планируете отметить ваш вековой юбилей?

- Позвать всех бывших членов комиссии, ответственных секретарей и других специалистов. Вспомнить былые заслуги и подвести итоги нашей работы.

И уже сейчас, подводя итоги разговора, посмотрев статистику и пообщавшись с председателем комиссии Натальей Николаевной Ганиной, можно сказать, что за все время работы из года в год детская преступность в нашем районе снижается. Многие ребята, которые были на той самой черте между преступным и не преступным миром выбрали правильный путь. И это главное! Но, как сказала председатель комиссии: «Работа ведется, но ее еще очень и очень много».

Дмитрий Косолапов
Фото из архива

ИНФОРМАЦИЯ СОЦЗАЩИТЫ

О материальной помощи

В 2018 году продолжается работа по оказанию отдельным категориям граждан единовременной адресной материальной помощи (далее - материальная помощь) отдельным категориям граждан на ремонт печного отопления и (или) электропроводки в жилых помещениях, требующих ремонта печного отопления и (или) электропроводки (далее - материальная помощь на ремонт печного отопления и (или) электропроводки).

Право на получение материальной помощи имеют проживающие на территории Красноярского края малоимущие семьи и малоимущие одиноко проживающие граждане, среднедушевой доход которых по не зависящим от них причинам не превышает величину прожиточного минимума, установленную для соответствующих основных социально-демографических групп населения по соответствующей группе территорий края (далее - малоимущие граждане (семьи).

Учет доходов и исчисление величины среднедушевого дохода семьи и дохода одиноко проживающего гражданина для определения права на получение материальной помощи осуществляется в порядке, установленном Федеральным законом от 05.04.2003 N 44-ФЗ «О порядке учета доходов и расчета среднедушевого дохода семьи и дохода одиноко проживающего гражданина для признания их малоимущими и оказания им государственной социальной помощи».

В целях повышения качества жизни граждан и стимулирования их активных действий по преодолению обстоятельств, объективно нарушающих их жизнедеятельность (инвалидность, неспособность к самообслуживанию в связи с преклонным возрастом, болезнь, малообеспеченность, безработица), **материальная помощь оказывается на основании соглашения**.

Материальная помощь на ремонт печного отопления и (или) электропроводки предоставляется малоимущим гражданам (семьям) в течение календарного года однократно при одном из следующих условий:

а) достижение пенсионного возраста (женщины - 55 лет, мужчины - 60 лет) либо наличие инвалидности I или II группы - для одиноко проживающих граждан;

б) отсутствие совершеннолетних трудоспособных граждан (кроме обучающихся по очной форме по основным образовательным программам в организациях, осуществляющих образовательную деятельность, до окончания ими такого обучения, но не более чем до достижения возраста 23 лет) в семьях, состоящих из лиц, достигших пенсионного возраста (женщины - 55 лет, мужчины - 60 лет), и (или) в которых хотя бы один из супругов является инвалидом I или II группы;

в) наличие трех и более детей в возрасте до 18 лет (детей, достигших возраста 18 лет и обучающихся в общеобразовательных организациях, - до окончания ими обучения), в том числе усыновленных, пасынков, падчериц, а также приемных, опекаемых, находящихся под попечительством, проживающих совместно;

г) наличие детей-инвалидов (ребенка-инвалида), в том числе усыновленных, пасынков, падчериц, а также приемных, опекаемых, находящихся под попечительством.

Материальная помощь на ремонт печного отопления и (или) электропроводки используется на приобретение материалов, необходимых для проведения ремонта, оплату работ, услуг по проведению ремонта печного отопления (печей и отопительных котлов) и (или) электропроводки, а также на компенсацию расходов на приобретение материалов, необходимых для проведения ремонта, оплаты работ, услуг по проведению ремонта печного отопления (печей и отопительных котлов) и (или) электропроводки, но не более предельного размера материальной помощи на ремонт печного отопления и (или) электропроводки не более 10000 рублей.

Более подробную информацию можно получить в МКУ «Управление социальной защиты населения администрации Емельяновского района» по адресу п. Емельяново, ул. Московская, д. 157, каб. 1-04.

Отдел назначения мер социальной поддержки МКУ «УСЗН администрации Емельяновского района»

ГОСТЬ НОМЕРА

В поддержку семьи

Леонид Соколов

Президент России Владимир Путин подписал федеральный закон о введении ежемесячных выплат при рождении или усыновлении первого и второго ребенка.

Органы соцзащиты уже начали оформлять ежемесячные пособия на первенцев. Получить выплаты смогут женщины, у которых первый ребёнок родился не ранее 1 января 2018 года.

Сегодня гость номера – Леонид Соколов, руководитель МКУ «Управление социальной защиты населения администрации Емельяновского района», которого мы попросили рассказать о том, какие условия должны быть соблюдены для того, чтобы претендовать на данную выплату.

- Леонид Владимирович, что ребенок должен быть рожден не ранее 1 января 2018 года, это не единственное условие?

- Есть еще одно важное условие: средний доход на каждого члена семьи, включая младенца, должен быть не выше 1,5 прожиточного минимума.

- Сколько составляет эта сумма для жителей Емельяновского района?

- Для нашей территории 1,5 прожиточного минимума это 17 700 рублей в месяц. Величина самого пособия равна прожиточному минимуму ребёнка, а он зависит от места проживания. Для нашего района это 11 310 рублей. Пособия будут выплачиваться ежемесячно, пока малышу не исполнится 1,5 года.

- Куда нужно обратиться для получения выплаты и какие документы нужно принести?

- Для получения выплаты необходимо обратиться в органы соцзащиты по месту жительства, написать заявление на получение выплаты, предоставить четыре документа: паспорт, свидетельство о рождении ребёнка, документы, подтверждающие доходы за предыдущие 12 месяцев, и расчётный счёт, на который будут перечисляться денежные средства.

- Еще одно нововведение, ежемесячные выплаты из средств материнского капитала? Какие категории семей могут на них расчитывать?

- Ежемесячная выплата из средств материнского капитала положена до 1,5 лет и касается она рожденных детей, второго ребенка, либо усыновленного второго ребенка. Расчитывать на такие выплаты могут семьи, которые получают доход ниже полуторакратного размера прожиточного минимума трудоспособного человека. В этом случае семья может обратиться за таким ежемесячным пособием в Отделение Пенсионного фонда по месту жительства.

Беседовала Юлия КОЛЬМАН
Фото из архива

ГОСУСЛУГИ

Сэкономить не только время, но и деньги

Сотрудники МО МВД России «Емельяновский» напоминают гражданам о преимуществе получения государственных услуг в электронном виде.

При обращении через Единый портал сокращается не только время оформления документа, но и финансовые расходы.

Госпошлина на услуги по линии Госавтоинспекции и подразделений по вопросам миграции обойдется на 30 % дешевле. Кроме этого, гражданам предоставляется возможность заполнения электронных форм заявлений, выбор и уточнение времени и места приема для оказания нужной услуги.

Для получения госуслуг в сокращенные сроки и со скидкой, гражданам необходимо:

1. Подать заявление на услугу через Единый портал Государственных услуг .
2. Дождаться, когда ведомство в Личном кабинете выставит счет на оплату государственной пошлины по вашему заявлению, и оплатить его.
3. Выбрать безналичный способ для оплаты госпошлины.

Если условия соблюдены, то вы получаете скидку на оплату госпошлины

Александр Членов, заместитель начальника МО МВД России «Емельяновский», подполковник внутренней службы

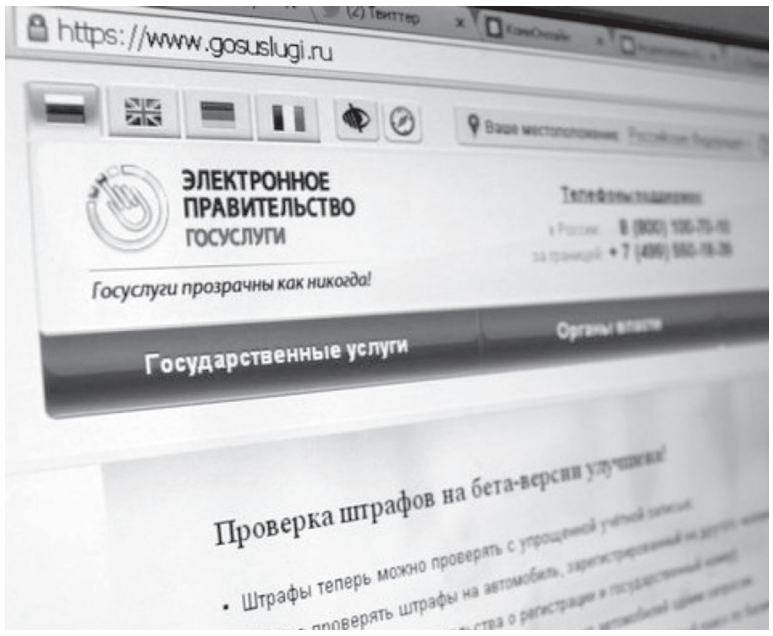

ОФИЦИАЛЬНО

ЗАКЛЮЧЕНИЕ
о результатах публичных слушаний по вопросу утверждения проекта внесения изменений в генеральный план муниципального образования Мининский сельсовет Емельяновского района

п.г.т. Емельяново 15.01.2018

В соответствии с Градостроительным кодексом РФ, Гражданским кодексом РФ, Земельным кодексом РФ, Федеральным законом от 06.10.2003 № 131-ФЗ «Об общих принципах организации местного самоуправления в Российской Федерации», руководствуясь ст.23 Устава Емельяновского района, решениями Емельяновского районного Совета депутатов от 28.03.2007 № 32-181Р «Об утверждении положения о публичных слушаниях», от 19.12.2012 № 38-184Р «О проведении общественных слушаний (обсуждений)», 27.12.2017 в п. Снежница, п. Каменный Яр, п.Минино Мининского сельсовета Емельяновского района состоялись публичные слушания по вопросу внесения изменений в генеральный план муниципального образования Мининский сельсовет Емельяновского района Красноярского края.

Разработчиком проекта внесения изменений в генеральный план муниципального образования Мининский сельсовет Емельяновского района Красноярского края является АО «Территориальный градостроительный институт «Красноярскгражданпроект».

Публичные слушания назначены на основании постановления администрации Емельяновского района от 21.11.2017 №3262 «О проведении публичных слушаний по проекту внесения изменений в генеральный план муниципального образования Мининский сельсовет Емельяновского района Красноярского края».

Информация о проведении публичных слушаний опубликована в средстве массовой информации «Емельяновские веси» №93 от 22.11.2017 и размещено на официальном сайте в сети Интернет.

Всего проведено 3 (три) публичных слушания, по каждому публичному слушанию составлен протокол (п. Снежницы – Протокол 1 от 27.12.2017, п. Каменный Яр – Протокол 2 от 27.12.2017, п. Минино – Протокол 3 от 27.12.2017).

Обсуждение вопроса утверждения проекта внесения изменений в генеральный план муниципального образования Мининский сельсовет Емельяновского района Красноярского края сопровождалось демонстрацией графических материалов.

Замечания по проекту внесения изменений в генеральный план муниципального образования Мининский сельсовет Емельяновского района Красноярского края, поступившие в ходе проведения публичных слушаний, занесены в протокол и рассмотрены на заседании постоянно действующей Комиссии по рассмотрению вопросов подготовки и внесения изменений в Правила землепользования и застройки, генеральные планы муниципальных образований Емельяновского района, схему территориального планирования Емельяновского района (далее Комиссия):

1. Изменить зонирование территории в границах земельного участка с кадастровым номером 24:11:0060102:3179 с зоны рекреационного использования на общественно-деловую зону.

Решение Комиссии: нецелесообразно, в связи с расположением земельного участка в охранной зоне ЛЭП.

2. Включить в границы п. Минино земельные участки с кадастровыми номерами 24:11:0340312:1703 и 24:11:0340312:1340.

Решение Комиссии: не представляется возможным, в связи с отсутствием общей границы земельных участков с населенным пунктом, а так же наличием на указанной территории лесных насаждений.

3. Обозначить территорию СНТ «Заречье», как земли сельскохозяйственного назначения, а не лесного фонда.

Решение Комиссии: не представляется возможным, так как согласно информации предоставленной разработчику из фонда данных Росреестра, указанная территория относится к землям лесного фонда.

4. Обозначить в проекте внесения изменений в генеральный план п. Известковый, как населенный пункт.

Решение Комиссии: не представляется возможным, так как в соответствии с Законом «Об административно-территориальном устройстве Красноярского края» данный населенный пункт в составе МО Мининский сельсовет не числится.

По результатам проведения публичных слушаний, Комиссия рекомендует одобрить проект внесения изменений в генеральный план муниципального образования Мининский сельсовет Емельяновского района Красноярского края.

Настоящее заключение подлежит опубликованию в средстве массовой информации газете «Емельяновские веси» и размещению на официальном сайте в сети Интернет.

Председатель Комиссии Н. Н. Ганина

ДТП

Страшная авария. Четверо погибших

По факту ДТП в Емельяновском районе, в котором погибли четыре человека, возбуждено уголовное дело.

Сотрудниками полиции возбуждено уголовное дело по признакам преступления, предусмотренного ч. 5 ст. 264 Уголовного кодекса Российской Федерации «Нарушение правил дорожного движения и эксплуатации транспортных средств, повлекшее по неосторожности смерть двух или более лиц» по факту ДТП, унесшем жизни четырех человек, в том числе двух детей пяти и одиннадцати лет.

Авария произошла 10 января на 30 км трассы «Красноярск – Енисейск». По предварительной версии, водитель автомобиля «Лифан» превысил скорость и выехал на полосу встречного движения, где допустил столкновение с «Нива Шевроле». В результате ДТП погибли четыре человека, среди них водитель 1982 г.р. и двое несовершеннолетних пассажира отечественного авто, а также женщина-пассажир иномарки 1987 г.р. Водитель иномарки 1981 г.р. госпитализирован.

На место происшествия лично выезжали начальник ГУ МВД России по краю Александр Речицкий, начальник ГСУ ГУ МВД России по краю Тамара Белкина, начальник УГИБДД ГУ МВД России по краю Алексей Членов. В настоящее время полицейские продолжают выяснять всех обстоятельства случившегося, работает оперативно-следственная группа. На месте аварии развернута передвижная экспертно-криминалистическая лаборатория ЭКЦ ГУ МВД России по краю. Назначено проведение служебной проверки по факту причин и условий дорожно-транспортного происшествия, повлекшего гибель несовершеннолетних.

По факту ДТП возбуждено уголовное дело.

ОГИБДД МО МВД России «Емельяновский»

БЕЗОПАСНОСТЬ

Огонь не щадит никого

В ночь с 13 на 14 января в деревне Плоское Устюгского сельсовета произошел пожар в жилом доме, погибли два человека.

В целом на территории Емельяновского района в сравнении с прошлым годом количество пожаров увеличилось, в связи, с чем с 15 января текущего года введен режим функционирования «Повышенная готовность».

В целях недопущения возможных пожаров, гибели и травмирования людей, администрация района напоминает жителям и гостям района о необходимости выполнения следующих требований:

- соблюдать требования пожарной безопасности, а также соблюдать и поддерживать противопожарный режим;
- выполнять меры предосторожности при пользовании газовыми приборами, предметами бытовой химии, проведении работ с легковоспламеняющимися (далее - ЛВЖ) и горючими (далее - ГЖ) жидкостями, другими опасными в пожарном отношении веществами, материалами и оборудованием;
- в случае обнаружения пожара сообщить о нем в Единую диспетчерскую службу Емельяновского района по телефонам: 112 (с сотового телефона), 8 (39133) 2-43-67, 2-43-68, 8-950-985-15-96 и принять возможные меры к спасению людей, имущества и ликвидации пожара;
- сжигание отходов и тары должно проводиться только в специально отведенных для этих целей местах и под контролем обслуживающего персонала;
- противопожарные расстояния между зданиями, строениями и сооружениями, не разрешается использовать под складирование материалов, оборудования и тары, для стоянки транспорта и строительства (установки) зданий и сооружений;
- дороги, проезды и подъезды к зданиям, сооружениям, открытым складам, наружным пожарным лестницам и водоисточникам, используемым для целей пожаротушения, должны быть всегда свободными для проезда пожарной техники;
- в индивидуальных жилых домах, квартирах и жилых комнатах допускается хранение (применение) не более 10 л ЛВЖ и ГЖ в закрытой таре. ЛВЖ и ГЖ в количестве более 3 л должны храниться в таре из негорючих и небьющихся материалов;
- не допускается хранение баллонов с горючими газами (далее - ГГ) в индивидуальных жилых домах, квартирах и жилых комнатах, а также на кухнях, на путях эвакуации, в цокольных этажах, в подвальных и чердачных помещениях, на балконах и лоджиях и на открытых территориях домовладений;
- газовые баллоны (рабочий и запасной) для снабжения газом бытовых газовых приборов (в том числе кухонных плит, водогрейных котлов, газовых колонок) должны, как правило, располагаться вне зданий в пристройках (шкафах или под кожухами, закрывающими верхнюю часть баллонов и редуктор) из негорючих материалов у глухого простенка стены на расстоянии не ближе 5 м от входов в здание, цокольные и подвальные этажи;
- пристройки и шкафы для газовых баллонов должны запираться на замок и иметь жалюзи для проветривания, а также иметь предупреждающие надписи: «Огнеопасно. Газ»;
- у входа в индивидуальные жилые дома (в том числе коттеджи, дачи), а также в помещения зданий и сооружений, в которых применяются газовые баллоны, размещается предупреждающий знак пожарной безопасности с надписью: «Огнеопасно. Баллоны с газом».
- при закрытии квартир, жилых домов, дач, садовых домиков на длительное время электросеть должна быть обесточена, вентили (клапаны) баллонов с газом должны быть плотно закрыты.

При эксплуатации действующих электроустановок запрещается:

- использовать приемники электрической энергии (электроприемники) в условиях, не соответствующих требованиям инструкций организаций-изготовителей, или приемники, имеющие неисправности, которые в соответствии с инструкцией по эксплуатации могут привести к пожару, а также эксплуатировать электропровода и кабели с поврежденной или потерявшей защитные свойства изоляцией;
- пользоваться поврежденными розетками, рубильниками, другими электрическими приборами;
- обертывать электролампы и светильники бумагой, тканью и другими горючими материалами, а также эксплуатировать светильники со снятыми колпаками (рассеивателями), предусмотренными конструкцией светильника;
- пользоваться электроутюгами, электроплитками, электрочайниками и другими электронагревательными приборами, не имеющими устройств тепловой защиты, без подставок из негорючих теплоизоляционных материалов, исключающих опасность возникновения пожара;
- применять нестандартные (самодельные) электронагревательные приборы, использовать некалиброванные плавкие вставки или другие самодельные аппараты защиты от перегрузки и короткого замыкания;
- размещать (складировать) у электрощитов, электродвигателей и пусковой аппаратуры горючие (в том числе легковоспламеняющиеся) вещества и материалы.

Эксплуатация приборов отопления:

- печи, кухонные очаги должны содержаться в исправном состоянии, чистка дымоходов печей производится не реже одного раза в два месяца, а кухонных плит, котельных – ежемесячно. Около печи на сгораемом полу должен быть прибит металлический лист размером 50х70 см без дефектов и прогаров. Разделка дымоходов выполняется не горючим материалом, расстояние от внутренней части дымохода до сгораемых конструкций потолка по кругу должно быть на менее 38 см.
- установка временных железных печей в общежитиях, многоквартирных деревянных жилых домах запрещается.

При отоплении помещений запрещается:

- топить печи, имеющие трещины и повреждения в дверцах и отсутствие разделки дымохода в потолочном перекрытии;
- растапливать печи легковоспламеняющимися и горючими жидкостями;
- перекаливать печи, сушить около печей дрова, топить печи дровами, длина которых превышает размеры топливника, топить печи с открытыми дверцами, использовать уголь для топки необорудованных для этой цели печей;
- оставлять без надзора топящиеся печи и поручать надзор за ними малолетним детям.

Необходимо помнить, что недопущение пожаров, выполнение правил пожарной безопасности, является обязанностью каждого из нас, от каждого гражданина зависит безопасность, а порой здоровье и жизнь не только нас самих, но и тех, кто рядом с нами.

Убедительная просьба всем жителям и гостям Емельяновского района принять к сведению данную информацию и довести ее до родных, соседей и знакомых.

Отдел экономической и общественной безопасности администрации Емельяновского района

ОБЪЯВЛЕНИЯ

Кадастровым инженером Маркиным Юрием Петровичем, аттестат № 24-11-208, 660075, г. Красноярск, ул. Маерчака, 42 пом 282, roza_vt@mail.ru, тел. 220-57-56 в отношении земельного участка с кадастровым номером 24:11:0340417:44, расположенного по адресу: Красноярский край, Емельяновский район, р-н ост. Пугачево, СНТ «Дорожник», уч. №80, выполняются кадастровые работы по уточнению местоположения границы земельного участка. Заказчиком кадастровых работ является Близнюк Александр Анатольевич, г. Красноярск, б-р Ботанический, д. 19, кв. 106, т. 8-902-940-66-11.

Собрание заинтересованных лиц по поводу согласования местоположения границы состоится по адресу: г. Красноярск, ул. Маерчака, 42 пом. 282, 19.02.2018 в 15 часов. С проектом межевого плана земельного участка можно ознакомиться по адресу: г. Красноярск, ул. Маерчака, 42 пом. 282. Обоснованные возражения о местоположении границы земельного участка после ознакомления с проектом межевого плана принимаются с 18.01.2018 г по 19.02.2018 г по адресу: 660075, г. Красноярск, ул. Маерчака, 42 пом. 282. Смежные земельные участки с правообладателями, которых требуется согласовать местоположение границ, расположены в кадастровом квартале 24:11:0340417, по адресу: Красноярский край, Емельяновский район, р-н ост. Пугачево, СНТ «Дорожник». При проведении согласования местоположения границ при себе необходимо иметь документ, удостоверяющий личность, а также документы о правах на земельный участок. (45)

***

Кадастровым инженером Кондрашиной Марией Эдуардовной, квалификационный аттестат 24-14-766 (сотрудник ООО "СибКадастр", ОГРН 1172468049830, адрес: 660133, г. Красноярск, ул. Партизана Железняка, 17, оф. 224, электронная почта – mk2610@mail.ru, тел. 8-906-916-77-33, номер регистрации в государственном реестре лиц, осуществляющих кадастровую деятельность: 29979) в отношении земельного участка с кадастровым номером 24:11:0330310:1074, расположенного по адресу: садовое общество "Сухая Балка-2", 139, выполняются кадастровые работы по уточнению местоположения границ земельного участка. Заказчиком работ по подготовке межевого плана земельного участка является Киреева Фая Фаниновна, зарегистрированная по адресу: г. Красноярск, б-р. Солнечный, 6-145, тел. 8-950-416-10-17. Собрание заинтересованных лиц по поводу согласования местоположения границ состоится по адресу кадастрового инженера 19 февраля 2018 года в 10 часов 00 минут. Ознакомиться с проектом межевого плана, выразить возражения по данному проекту и требования о проведении согласования местоположения границ земельного участка на местности принимаются с 17 января 2018 года по 17 февраля 2018 года по адресу кадастрового инженера. Смежные земельные участки, с правообладателями которых требуется согласовать местоположение границы, расположены: Красноярский край, Емельяновский район, кадастровый квартал 24:11:0330310. При себе иметь документы, удостоверяющие личность, правоустанавливающие документы на земельный участок. (53)

***

Кадастровым инженером Вереневым Андреем Викторовичем, квалификационный аттестат № 24-10-4 (сотрудник ООО «Землемер», ОГРН 1112468037736, адрес: г. Красноярск, ул.Телевизорная,1, стр.9, офис. 12, kraszemlemer@mail.ru, тел. 2286356), в отношении земельного участка с кадастровым номером 24:11:0290501:559, расположенного по адресу: Красноярский край, Емельяновский район, садоводческое товарищество "Нанжуль-11", земельный участок № 445, выполняются кадастровые работы по уточнению местоположения границ земельного участка. Заказчиком работ по подготовке межевого плана земельного участка является Богаева Александра Семеновна, зарегистрированный по адресу: г. Красноярск, ул. Маерчака, 31-29, тел.89029759457. Собрание заинтересованных лиц по поводу согласования местоположения границ состоится по адресу кадастрового инженера 19.02.2018 в 10.00. Ознакомиться с проектом межевого плана можно по адресу кадастрового инженера, возражения по проекту межевого плана и требования о проведении согласования местоположения границ земельного участка на местности принимаются с 19.01.2018 по 19.02.2017 года по адресу кадастрового инженера. Смежные земельные участки, с правообладателями которых требуется согласовать местоположение границ, расположены: Красноярский край, Емельяновский район, садоводческое товарищество "Нанжуль-11", кадастровый квартал 24:11:0290501. При себе иметь документы, удостоверяющие личность, право удостоверяющие документы на земельный участок. (61)

***

Кадастровым инженером Вереневым Андреем Викторовичем, квалификационный аттестат № 24-10-4 (сотрудник ООО «Землемер», ОГРН 1112468037736, адрес: г. Красноярск, ул.Телевизорная,1, стр.9, офис. 12, kraszemlemer@mail.ru, тел. 2286356), в отношении земельного участка с кадастровым номером 24:11:0270101:317, расположенного по адресу: Красноярский край, р-н Емельяновский, р-н д.Минино, СНТ "Заимка-3", уч.№158, выполняются кадастровые работы по уточнению местоположения границ земельного участка. Заказчиком работ по подготовке межевого плана земельного участка является Лозненко Светлана Борисовна, зарегистрированный по адресу: г. Красноярск, ул. Минусинская, 1«А»-2, тел.89235711270. Собрание заинтересованных лиц по поводу согласования местоположения границ состоится по адресу кадастрового инженера 18.02.2018 в 10.00. Ознакомиться с проектом межевого плана можно по адресу кадастрового инженера, возражения по проекту межевого плана и требования о проведении согласования местоположения границ земельного участка на местности принимаются с 17.01.2018 по 18.02.2017 года по адресу кадастрового инженера. Смежные земельные участки, с правообладателями которых требуется согласовать местоположение границ, расположены: Красноярский край, р-н Емельяновский, р-н д.Минино, СНТ "Заимка-3" кадастровый квартал 24:11:0270101. При себе иметь документы, удостоверяющие личность, право удостоверяющие документы на земельный участок. (62)

***

Кадастровым инженером Черновой Яной Олеговной, квалификационный аттестат 24-15-832 (сотрудник ООО «Кадастровое агентство «Квадра», ОГРН 1172468029491, адрес: г. Красноярск, ул. Академика Вавилова, 1, оф. 224, электронная почта – ki@kvadra124.ru, тел. 89029209942) в отношении земельного участка с кадастровым номером 24:11:0340533:721, расположенного по адресу: Россия, Красноярский край, Емельяновский район, р-н пос. Овинный, СНТ "Овинный", участок № 739, выполняются кадастровые работы по уточнению местоположения границ земельного участка. Заказчиком работ по подготовке межевого плана земельного участка является Жданов Юрий Иннокентьевич, зарегистрированный по адресу: г. Красноярск, ул. Памяти Героев, д.1, тел. 8-913-509-68-30. Собрание заинтересованных лиц по поводу согласования местоположения границ состоится по адресу кадастрового инженера 19 февраля 2018 года в 12 часов 00 минут. Ознакомиться с проектом межевого плана можно по адресу кадастрового инженера, возражения по проекту межевого плана и требования о проведении согласования местоположения границ земельного участка на местности принимаются с 18 января 2018 года по 19 февраля 2018 года по адресу кадастрового инженера. Смежный земельный участок, с правообладателем которого требуется согласовать местоположение границы расположен в кадастровом квартале 24:11:0340533. При себе иметь документы, удостоверяющие личность, правоустанавливающие документы на земельный участок. (68)

ЮНОШЕСКИЙ ТУРНИР

Турнир на призы земляка

В спорткомплексе имени Бориса Куропаткина прошел Новогодний открытый юношеский турнир по мини-футболу муниципального образования поселок Емельяново на призы Виктора Бобкина.

Виктор Бобкин – пример для уважения и подражания юных спортсменов, известный футболист, защитник футбольного клуба «Автомобилист» города Красноярска, наш земляк.

В турнире приняли участие команды, состоящие из ребят 2006-2008 годов рождения, занимающиеся мини-футболом в детско-юношеской спортивной школе поселка Емельяново и команды гостей из Сухобузимо, «Ротор», «Авангард» из Красноярска. Призовые места распределились следующим образом: 1 место – «Авангард», 2 место – ДЮСШ п. Емельяново (2006 г), 3 место – «Ротор».

По итогам турнира выявлены лучшие игроки в командах: «Ротор» - Данил Многогрешнев, «Авангард» - Иван Лапкукий, Сухобузимо – Егор Лоренц, Емельяново 2006 – Владимир Ситников, Емельяново 2008 – Никита Пронин.

Развитие массовой физической культуры и спорта является одним из приоритетных направлений политики Администрации поселка Емельяново. Именно поэтому несколько лет назад был создан спортивный клуб по месту жительства «Центр». Задача которого - пропаганда здорового образа жизни среди детей и юношества, привлечение внимания общественности к проблемам подрастающего поколения.

Семенова Наталья

ФУТБОЛ

Результаты есть. Стремимся к новым высотам

Команда футбольного клуба «Центр» с каждым годом улучшает свои результаты, это говорит о слаженной работе тренерского состава и команды, настроенной на успех и победу.

Футбольный клуб «Центр» – любительское объединение для взрослых людей, занимающихся футболом, финансирование которого осуществляет администрация поселка Емельяново.

В 2015-2016 году ФК «Центр» выиграл Первенство Красноярского края по мини-футболу и перешел в элитный дивизион Чемпионата Красноярского края. В 2017 году команда участвовала в соревнованиях, которые проходили в разных городах нашего края: Канске, Лесосибирске, Минусинске, Ачинске, Железногорске, Зеленогорске, Красноярске и поселке Емельяново.

Стоит отметить, что команда состоит из коренных емельяновцев, которые защищают четь Емельяновского района. По итогам сезона 2015-2016 в номинации «Лучший защитник» ФК «Центр» стал Данила Барабаш. В Чемпионате Красноярского края сезона2016-2017 команда ФК «Центр» заняла пятое место среди восьми сильнейших команд края и в планах на 2018 год улучшить результаты в соревнованиях Чемпионата края.

Наталья Семенова

ДЗЮДО

Много и соревнований,и побед

Закончился год Петуха, а петух – птица задиристая. И поединки юных дзюдоистов на татами мне напоминают петушиные бои.

Соревнований в прошедшем году было очень много по разным возрастным группам.

Самый серьезный результата показал воспитанник нашей секции Егор Радионов. На очень сильном Всероссийском турнире для молодежи до 23-х лет в Челябинске он занял третье место. Когда боролся за третье место, победил очень сильных спортсменов из Петербурга и Кемерово. Все они являются бронзовыми призерами первенства России. Егор в течении полутора лет подтвердил разряд кандидата в мастера спорта, четыре раза на дзюдо, а также выполнил КМС по самбо, став серебряным призером сибирского Федерального округа среди юниоров. Он учащийся колледжа-интерната Олимпийского резерва, его будущая специальность - тренер дзюдо.

Перечислю победителей и призеров различных соревнований, где наши воспитанники поднимались на пьедестал. Это Максим Радкевич, Павел Конради, Егор Батуров, Артем Косилов, Виктор Шишков, Роман Львовский, Илья Реун, Карен Мартиросян, Дмитрий Шукшанов, Богдан Тришин, Даниил Чистохин, Егор Колмогоров, Роман Усачев.

Хочу поблагодарить родителей этих детей за помощь транспортом. За финансовую помощь благодарю Леонида Радкевича. В этом году мы сделали хороший ремонт в зале дзюдо. Деньги на это выделила поселковая администрация, большое им спасибо от детей и нас, тренеров: Максима Николаевича Персмана и меня, автора этих строк.

Хочу пожелать всем здоровья, детям хорошей учебы в школе, побед на татами.

Владимир Назаров, заслуженный тренер России по дзюдо

ПРАЗДНИКИ

Путешествие в Рождество

В морозный день клуб «Теплый дом» совершил сказочное путешествие в Рождество.

Рождество Христово – светлый и всеми любимый праздник. В это время наступает пора примирения, люди желают друг другу только добра, счастья и любви. Пожалуй, такой богатой и загадочной истории нет ни у одного другого праздника. Праздник установлен в честь рождения Иисуса Христа в Вифлееме и является одним из главных христианских праздников. Многие ждут от Рождества чего-то необыкновенного и волшебного. В Рождественские дни случаются чудеса: люди исцеляются от болезней, сбываются их сокровенные мечты. Но для того, чтобы чудо произошло, надо в него верить.

Живописная зимняя картина открылась нашему взору. Мы восхищались и наслаждались красотой настоящей русской природы, тихой и безмолвной, уютно спящей, закутанной в снежные сугробы белого одеяла. В зимнем лесу даже воздух другой. Он свежий и холодный, словно имеет голубоватый оттенок. Все это природное таинство помогло всецело окунуться в настоящую праздничную атмосферу и позволило на некоторое время забыть о бессмысленной суете и удручающей обыденности.

Участники мероприятия познакомились с волшебными таинствами и вековыми традициями Рождества. Все собравшиеся дружно отвечали на вопросы викторины, разгадывали загадки, в образах сказочных героев разыгрывали сценки, участвовали в конкурсах и в занимательном рождественском гадании, водили хоровод у наряженной елки, и, конечно же, поздравляли друг друга с Рождеством.

Клуб «Тёплый дом» благодарит администрацию Мининской базы отдыха «У Еремы», в лице Екатерины Ереминой, за радушный прием с пожеланием здоровья и благополучия.

Участники мероприятия, отдохнувшие, возвращались домой, получив огромный заряд энергии и положительных эмоций.

Наталья Вербуль
Фото автора

НАРОДНЫЕ ГУЛЯНИЯ

Шумный праздник двора

В преддверии новогодних праздников администрация Емельяново и депутаты Емельяновского поселкового Совета поддержали инициативу населения о проведении новогодних праздников во дворах поселка.

В трех микрогородках поселка: в пятиэтажках по улице Новая, домах по улице 2-х Борцов и в «Оранжевом городке» были проведены праздники «Открытие Новогодних елочек» для взрослых и детей.

Отшумели Новогодние праздники, закончилась Новогодняя суета, подарены подарки, еще светятся в окнах елки, люди вышли на работу, а настроение остается ожидающим чуда и волшебства! Новый год наступил, а значит каждый из нас с надеждой смотрит в будущее, надеется, что новый год будет лучше, чем прошедший. Каждому человеку нужны забота и внимание, люди нуждаются во внимании, люди хотят, чтобы их слышали. Органы местного самоуправления созданы для того, чтобы защищать интересы населения, решать проблемы людей и помогать людям, чтобы жизнь стала комфортнее, безопаснее и счастливее.

Дети с удовольствием участвовали в конкурсной программе с символом года – Собачкой и со Снегурочкой, водили хороводы с Дедом Морозом, танцевали, пели и рассказывали стихи, взрослые получили возможность порадоваться вместе с детьми на празднике, поиграть и сфотографироваться с новогодними персонажами на память. Все получили сладкие призы и заряд позитивных эмоций!

Пришедшие на праздник единодушно одобрили организацию таких мероприятий и высказались о проведении в дальнейшем подобных праздников – «за!».

Благодарим управляющие компании в лице директоров: Анны Боровиковой, Алексея Шкрадюка, Ивана Бандурова за содействие в проведении праздников. Они подготовили площадки, поставили, нарядили и зажгли елочки, предоставили сладкие подарки для детей. Огромная благодарность администрации поселка Емельяново в лице главы Олега Бычкова, Емельяновскому поселковому Совету депутатов в лице председателя Ивана Шилова. Надеемся на дальнейшее сотрудничество и поддержку новых инициатив населения!

Наталья Семенова

ПРАЗДНИКИ

Здравствуй, Старый Новый год!

Ветераны и пенсионеры поселка Памяти 13 Борцов по традиции весело и дружно отпраздновали в минувшие выходные Старый Новый год.

Излишне говорить об объединяющей и мотивирующей роли такого рода мероприятий, конкурсы, танцы, песни и чтение стихов вдохновляют, воодушевляют на творчество, прибавляют жизненных сил.

Главным организатором праздничного действа выступает Совет ветеранов поселка под председательством Валентины Ивановны Пискуновой.

Хорошим почином стала на таких праздниках – запись видеопоздравлений, которые потом выкладываются в сеть интернет. Друзья, знакомые, родные и близкие из Москвы и Петербурга, Белгорода и Брянска и даже из далекого зарубежья получают великолепную возможность увидеть, что их мамы и бабушки здоровы, веселы и бодры, что у них все замечательно. Появляются и свои «звезды», видеоролик с бабой Валей, выразительно и эмоционально читавшей стихи, с успехом прокатился по всей стране. Со слезами потом бабушка рассказывала, что ей даже внук с Дальнего Востока позвонил, сказал, что увидел ее в интернете.

Именно такие маленькие моменты делают нашу жизнь радостнее и светлее!

Ирина Белова

В БИБЛИОТЕКЕ

Алексей Толстой и его герои

В Центральной детской библиотеке имени А.Г. Казаковой представлена книжная выставка-викторина «Алексей Толстой и его герои», посвященная 135-летию Алексея Николаевича Толстого.

Читателям предлагаем вспомнить замечательную историю о деревянном мальчике из сказки «Золотой ключик или Приключения Буратино», которая стала одной из любимейших книг детворы. Впервые сказка о Буратино появилась на свет на страницах газеты «Пионерская правда» 7 ноября 1935 года, а уже весной следующего года была напечатана и книжка. Первые цветные картинки к книжке нарисовал художник Аминадав Каневский. В его рисунках все увидели, какая у Буратино курточка, какие шаровары, какие большие башмаки. Позже Буратино рисовали и другие художники. Толчком к созданию «Золотого ключика» для Толстого послужила книга итальянского сказочника «Карло Коллоди Пиноккио, или Похождения деревянной куклы» Об этом нам поведал сам Алексей Николаевич Толстой в предисловии к своей книжке: «Когда-то давным-давно...». А главного героя автор назвал так, потому что слово «буратино» по-итальянски означает «деревянная кукла».

Татьяна Клещина
Фото автора

На правах рекламы (91)

ФОТОФАКТ

Россия, вперед!

Юный хоккеист из команды «Виктория» Емельяновской первой школы.

Фото Юлии КОЛЬМАН

ПРАЗДНИК

Отметим Всероссийский день снега

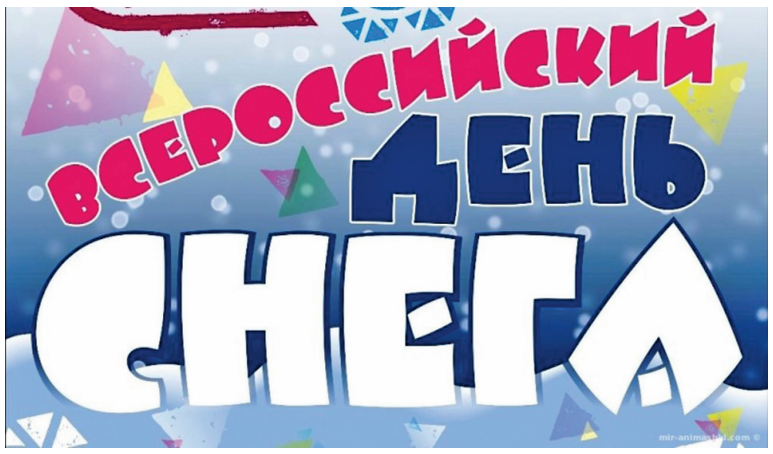

В Красноярске, на острове Татышев, 21 января состоится Всероссийский день снега.

Участников праздника ждет насыщенная спортивная программа с призами и подарками. В рамках акции во второй раз в Красноярске пройдет спортивный праздник «День снега на лыжах», где все желающие смогут принять участие в соревнованиях, записавшись в команды. Возглавят команды серебряный призер Олимпийских игр по биатлону Павел Ростовцев, двукратная чемпионка и бронзовый призер Олимпийских игр по биатлону Ольга Медведцева и бронзовый призер Олимпийских игр по лыжным гонкам Алена Сидько.

Выбрать одну из команд и зарегистрироваться в ней можно на краевом спортивном портале. Первые 100 человек в каждой из команд, зарегистрировавшиеся на сайте и прошедшие лыжную эстафету, получат чемпионскую лыжную шапочку. Кроме того, в этот день на острове Татышев пройдут лыжная эстафета «Битва берегов» – эстафета между сборными командами левого и правого берега и лыжная эстафета на 2019 метров.

Также в этот день на острове для всех желающих будут организованы спортивные локации: хоккей, надувные лыжи, снежный биатлон, метание валенка в снег на дальность, бобслей на плюшке, боулинг на снегу, перенос груза в ведре, кольцеброс и мини-гольф на снегу. В рамках Дня снега на острове Татышев пройдет еще одно полюбившееся красноярцам мероприятие – соревнования «Это вам не плюшки со стола таскать». К состязаниям допускаются участники от 18 лет, муж и жена, официально зарегистрированные в браке. Суть соревнований заключается в прохождении парой полосы препятствий протяженностью около 150 метров и состоящей из нескольких этапов. Задача – пройти дистанцию с препятствиями как можно быстрее.

Чтобы принять участие в соревнованиях на плюшках, необходимо заполнить анкету (во вложении) и отправить ее по электронному адресу: dsmm_sport@mail.ru. Предварительный список участников, допущенных к соревнованиям, будет опубликован 19 января в группе «Татышев-парк» в социальной сети ВКонтакте. К соревнованиям будут допущены первые 30 пар. 21 января с 15.00 до 15.45 на острове Татышев, в павильоне Центра реализации социальных проектов, зарегистрированные участники получают стартовый пакет, в 16.00 – начало соревнований.

Организаторы мероприятия

Адресный перечень общественных территорий муниципального образования п. Емельяново, нуждающихся в благоустройстве

№ п/п	Адрес общественной территории						Кадастровый номер земельного участка	Общая площадь общественной территории	Наличие урн на общественной территории	Наличие освещения на общественной территории	Наличие лавок на общественной территории	Наличие малых архитектурных форм на общественной территории	Наличие асфальтированного проезда на земельном участке
	Наименование муниципального образования (муниципального района/ городского округа/ сельского поселения)	тип населенного пункта	Наименование населенного пункта	Физическое расположение общественной территории, адрес	Наименование общественной территории	Назначение							
1	2	3	4	5	6	7	8	9	10	11	12	13	14
1.	Емельяновский муниципальный район	поселок городского типа	п. Емельяново	Красноярский край, Емельяновский район, п. Емельяново, ул. Московская, 161 А	Парк	Место общего пользования	24:11:0010104:1724	3161 кв. м	да	да	да	нет	да
2.	Емельяновский муниципальный район	поселок городского типа	п. Емельяново	Красноярский край, Емельяновский район, п. Емельяново, ул. Декабристов, 85	Площадь Юбилейная	Место общего пользования	24:11:0010104:4601	3283 кв. м	нет	да	нет	нет	да

Глава поселка Емельяново О.А. Бычков

ВНИМАНИЮ НАСЕЛЕНИЯ

Администрация Емельяновского района объявляет о приеме документов для участия в конкурсе на замещение вакантной должности муниципальной службы ведущего специалиста – инспектора по работе с детьми комиссии по делам несовершеннолетних и защите их прав администрации Емельяновского района.

Право на участие в конкурсе имеют граждане РФ, достигшие возраста 18 лет, владеющие государственным языком РФ, не имеющие ограничений, установленных статьей 13 Федерального закона «О муниципальной службе в РФ» и соответствующие установленным законодательством РФ о муниципальной службе квалификационным требованиям к вакантной должности.

Квалификационные требования: высшее образование по одной из специальностей или направлений подготовки: юриспруденция, социальная работа, государственное и муниципальное управление, образование и педагогика (все специальности).

Стаж: требований к стажу муниципальной службы и стажу работы по специальности не предъявляется.

Базовые знания: Конституции РФ, Федерального Закона от 06.10.2003г. № 131-ФЗ «Об общих принципах организации местного самоуправления в РФ», Федерального Закона от 02.03.2007г. № 25-ФЗ «О муниципальной службе в РФ», Федерального Закона от 25.12.2008г. № 273-ФЗ «О противодействии коррупции», Федерального Закона от 02.05.2006г. № 59-ФЗ «О порядке рассмотрения обращений граждан РФ», Закона Красноярского края от 24.04.2008г. № 5-1565 «Об особенностях правового регулирования муниципальной службы в Красноярском крае», Устава Красноярского края, Устава Емельяновского района.

Функциональные знания:

Конституции Российской Федерации; Федеральных законов Российской Федерации: от 02.03.2007 № 25-ФЗ «О муниципальной службе в Российской Федерации», от 06.10.2003 № 131-ФЗ «Об общих принципах организации местного самоуправления в Российской Федерации», от 25.12.2008 № 273-ФЗ «О противодействии коррупции», от 27.07.2006 № 152-ФЗ «О персональных данных»; от 02.05.2006 № 59-ФЗ «О порядке рассмотрения обращений граждан Российской Федерации»; Закона Красноярского края от 24.04.2008 № 5-1565 «Об особенностях правового регулирования муниципальной службы в Красноярском крае», Устава города Красноярска.

Кодексов Российской Федерации: Гражданского, Семейного, Об административных правонарушениях; Федеральных законов Российской Федерации: от 24.06.1999 № 120-ФЗ «Об основах системы профилактики безнадзорности и правонарушений несовершеннолетних»; от 29.12.2012 N 273-ФЗ «Об образовании в Российской Федерации»; Законов Красноярского края: от 26.12.2006 № № 21-5589 «О наделении органов местного самоуправления муниципальных районов и городских округов государственными полномочиями по созданию и обеспечению деятельности комиссии по делам несовершеннолетних и защите их прав».

Иные знания:

- понятие, цели, задачи и направления деятельности комиссии по делам несовершеннолетних и защите их прав;
- принципы организации и деятельности комиссии по делам несовершеннолетних и защите их прав;
- порядок разработки, анализа и реализации программы по профилактике безнадзорности и правонарушений несовершеннолетних;
- методы профилактической работы с семьей и детьми;
- основы возрастной и социальной психологии;
- психология девиантного поведения;
- порядок организации и осуществления мероприятий по работе с семьей и детьми.

Умения:

- работать на компьютере, в том числе в сети «Интернет»;
- работать в информационно-правовых системах;
- вести деловые переговоры с представителями государственных органов, органов местного самоуправления;
- соблюдать этику делового общения при взаимодействии с гражданами;
- анализа, обобщения и подготовки предложений по возникающим в профессиональной деятельности актуальным вопросам;
- оперативного приема и реализации решений.

Основные направления деятельности:

- контролировать выполнение постановлений комиссии по вопросам индивидуальной профилактики несовершеннолетних и их семей, находящихся в социально опасном положении;
- осуществлять текущую работу комиссии с субъектами системы профилактики, различными учреждениями и организациями по вопросам индивидуальной профилактики несовершеннолетних;
- вести прием граждан в рамках исполнения должностных обязанностей;
- готовить проекты нормативно-правовых документов, отчеты, аналитические и статистические материалы комиссии по вопросам индивидуальной профилактической работы с несовершеннолетними и их семьями, находящихся в социально опасном положении, в рамках полномочий комиссии, а так же представления в государственные органы, органы местного самоуправления и организации, независимо от их организационно-правовой формы и формы собственности, по вопросам, касающимся прав и законных интересов несовершеннолетних;
- совместно с комиссией по делам несовершеннолетних и защите их прав осуществлять:

- организацию работы по выявлению и персонифицированному учету несовершеннолетних, находящихся в социально опасном положении, безнадзорных, нуждающихся в помощи государства, совершивших правонарушения, общественно опасные и антиобщественные деяния, преступления, а также родителей и (или) иных законных представителей, не исполняющих своих обязанностей по воспитанию, содержанию и обучению несовершеннолетних и (или) отрицательно влияющих на их поведение либо жестоко обращающихся с ними;
- сбор, изучение и обобщение информационно-аналитических и статистических материалов о реабилитации и индивидуально профилактической работе с несовершеннолетними субъектов системы профилактики;
- меры по организации помощи в трудовом и бытовом устройстве и иным формам государственного устройства несовершеннолетних, нуждающихся в помощи государства;
- участие в организации подготовки межведомственных совещаний, семинаров и других мероприятий в рамках должностных обязанностей;
- участвовать в работе судов, правоохранительных органов по вопросам защиты прав и интересов несовершеннолетних, в рамках полномочий комиссии.

Оплата труда: размер денежного содержания (рублей): от 20370 до 24100.

Форма проведения конкурса: собеседование.

Срок представления документов: с 17 января 2018 года по 05 февраля 2018 года (включительно)

Место представления документов: Администрация Емельяновского района, Емельяновский район, пгт Емельяново, ул. Московская, 155, кабинет № 24.

Время представления документов: ежедневно, кроме выходных и праздничных дней с 8.00 до 12.00 часов, с 13.00 до 17.00 часов.

Дата, время, место проведения конкурса: 12 февраля 2018 года в 14.00, пгт Емельяново, ул. Московская, 155, конференц-зал.

Условия проведения конкурса: на первом этапе комиссия осуществляет рассмотрение зарегистрированных заявлений граждан (муниципальных служащих) и прилагаемые к ним документы.

Решение о допуске к участию в конкурсе или отказе в участии в конкурсе принимается конкурсной комиссией.

Гражданин (муниципальный служащий), представивший документы для участия в конкурсе, информируется комиссией, о результатах рассмотрения вопроса о допуске к участию в конкурсе не позднее рабочего дня, следующего за днем заседания комиссии.

На втором этапе конкурсная комиссия проводит индивидуальное собеседование с кандидатами, допущенными к участию в конкурсе. При собеседовании кандидат отвечает на заданные членами комиссии вопросы, позволяющие оценить его профессиональные знания и умения, интеллектуальные способности и деловые качества.

Решение о признании кандидата успешно прошедшим конкурсное испытание принимается простым большинством голосов от числа членов комиссии, присутствующих на заседании. Победителем конкурса признается кандидат, успешно прошедший испытание и набравший наибольшее число голосов членов комиссии.

Всю информацию о проведении конкурса можно получить по адресу: пгт Емельяново, ул. Московская, 155, каб. № 24, по телефонам 8(39133)2-43-40, 8(391)278-89-78, на сайте www.krasemel.ru (раздел муниципальная служба -> конкурсы 2018), адрес электронной почты vohmina@krasemel.ru ежедневно, кроме субботы и воскресенья, с 8.00 до 12.00 часов, с 13.00 до 17.00 часов.

Перечень документов, подаваемых претендентом лично для участия в конкурсе:

- личное заявление (по форме утвержденной положением о конкурсе на замещение вакантной должности муниципальной службы);
- собственноручно заполненную и подписанную анкету, форма которой утверждена Правительством РФ, с приложением фотографии размером 3 х 4 см;
- оригинал и копию паспорта или иного документа, удостоверяющего его личность (либо нотариально заверенную копию);
- оригинал и копии (либо копии, заверенные нотариально или кадровой службой по месту работы (службы)) документов об образовании, а также по желанию гражданина (муниципального служащего) оригинал и копии (либо копии, заверенные нотариально или кадровой службой по месту работы (службы)) документов о дополнительном образовании, о присвоении ученого звания, ученой степени;
- оригиналы и копии (либо копии, заверенные нотариально или кадровой службой по месту работы (службы)) трудовой книжки или иных документов, подтверждающих необходимый стаж работы (службы) (в случае осуществления гражданином трудовой деятельности (прохождения службы));
- заключение медицинского учреждения об отсутствии заболевания, препятствующего поступлению на муниципальную службу (форма N 001-ГС/у);
- оригинал и копию документов воинского учета - для военнообязанных и лиц, подлежащих призыву на военную службу (либо надлежащим образом заверенную копию);
- сведения о доходах за год, предшествующий году поступления на муниципальную службу, об имуществе и обязательствах имущественного характера (форма справки, по которой предоставляются данные сведения, утверждена Указом Президента РФ от 23.06.2014 N 460);
- сведения об адресах сайтов и (или) страниц сайтов в информационно-телекоммуникационной сети «Интернет», на которых гражданин, претендующий на замещение должности муниципальной службы, размещал общедоступную информацию, а также данные, позволяющие его идентифицировать, представителю нанимателя за три календарных года, предшествующих году поступления на муниципальную службу, по форме утвержденной Постановлением Правительства Российской Федерации.

Дополнительно могут быть представлены характеристики, рекомендации, результаты тестирований, иные документы, связанные с оценкой осуществления гражданином (муниципальным служащим) профессиональной деятельности.

Формы документов, требования к их оформлению, методика проведения конкурса размещены на сайте www.krasemel.ru (раздел муниципальная служба -> конкурсы 2018).

Проект трудового договора

пгт. Емельяново ___ _____ 20_ года

Администрация Емельяновского района (далее - наниматель), в лице представителя нанимателя (Работодателя) и.о. Главы Емельяновского района Ганиной Натальи Николаевны, действующей на основании Устава Емельяновского района, решения Емельяновского районного Совета депутатов от 10.01.2018 № 31-182Р «Об отставке по собственному желанию Главы Емельяновского района Рейнгардта Э.Г.», статьи 2 Федерального закона от 02.03.2007 № 25-ФЗ «О муниципальной службе в РФ», Трудового кодекса РФ, именуемый в дальнейшем Работодатель, с одной стороны и гражданин РФ Ф.И.О. именуемый в дальнейшем Работник, с другой стороны, заключили настоящий договор о нижеследующем:

1. Предмет договора

1.1. По настоящему трудовому договору Работник берет на себя обязательства, связанные с прохождением муниципальной службы в РФ, а Работодатель обязуется обеспечить Работнику прохождение муниципальной службы в соответствии с законодательством РФ, законодательством Красноярского края и правовыми актами органа местного самоуправления.

1.2. Работа по настоящему договору является для Работника основным местом работы.

1.3. Местом работы Работника является администрация Емельяновского района, расположенная по адресу: п.г.т. Емельяново, ул. Московская, 155.

Работник подконтролен (указывается наименование должности подконтрольного).

1.4. Работник принимается на муниципальную службу на должность наименование должности. В Реестре должностей муниципальной службы, утвержденном Законом Красноярского края от 27.12.2005 № 17-4354 «О Реестре должностей муниципальной службы», Перечне должностей муниципальной службы в Емельяновском районе, утвержденным решением Емельяновского районного Совета депутатов от 31.01.2006 № 12-80Р должность, замещаемая Работником, отнесена к (наименование) группе должностей муниципальной службы категории (наименование).

1.5. Дата начала работы в должности наименование должности – дата (число месяц год).

2.Срок действия трудового договора

2.1. Настоящий трудовой договор заключен на неопределенный срок.

3. Права и обязанности работника

3.1. Работодатель поручает Работнику, а Работник обязуется выполнять возложенные на него должностные обязанности в соответствии с должностной инструкцией, утвержденной в установленном порядке.

3.2. Работник имеет права, предусмотренные статьей 11 и другими положениями Федерального закона от 02.03.2007 № 25-ФЗ «О муниципальной службе в РФ», Трудовым кодексом РФ, законами и иными нормативно-правовыми актами Красноярского края, правовыми актами Емельяновского района, должностной инструкцией и настоящим трудовым договором.

3.3. Работник обязан исполнять обязанности муниципального служащего, предусмотренные статьей 12 и другими положениями Федерального закона от 02.03.2007 № 25-ФЗ «О муниципальной службе в РФ», Федеральным законом от 25.12.2008 № 273-ФЗ «О противодействии коррупции», Федеральным законом от 03.12.2012 № 230-ФЗ «О контроле за соответствием расходов лиц, замещающих государственные должности, и иных лиц их доходам», Трудовым кодексом РФ, законами и иными нормативно-правовыми актами Красноярского края, муниципальными правовыми актами, должностной инструкцией и настоящим трудовым договором, в том числе соблюдать ограничения, выполнять обязательства, не нарушать запреты, которые установлены Федеральным законом от 02.03.2007 № 25-ФЗ «О муниципальной службе в РФ» и другими федеральными законами.

Работник обязан уведомлять представителя нанимателя (работодателя), органы прокуратуры или другие государственные органы обо всех случаях обращения к нему каких-либо лиц в целях склонения его к совершению коррупционных правонарушений.

Работник обязан принимать меры по недопущению любой возможности возникновения конфликта интересов, в письменной форме уведомить представителя нанимателя (работодателя) о возникшем конфликте интересов или о возможности его возникновения, как только ему станет об этом известно в порядке, определенном представителем нанимателя (работодателем) в соответствии с нормативными правовыми актами РФ.

Работник, замещающий должность муниципальной службы, обязан представлять сведения о своих доходах, расходах, об имуществе и обязательствах имущественного характера, а также о доходах, расходах, об имуществе и обязательствах имущественного характера своих супруги (супруга) и несовершеннолетних детей по форме справки, утвержденной Указом Президента РФ от 23.06.2014 № 460 «Об утверждении формы справки о доходах, расходах,

об имуществе и обязательствах имущественного характера и внесении изменений в некоторые акты Президента РФ».

Контроль за соответствием расходов муниципального служащего, его супруги (супруга) и несовершеннолетних детей их доходам осуществляется в порядке, предусмотренном Федеральным законом от 25 декабря 2008 года № 273-ФЗ «О противодействии коррупции» и Федеральным законом «О контроле за соответствием расходов лиц, замещающих государственные должности, и иных лиц их доходам», нормативными правовыми актами Президента РФ, законами и иными нормативными правовыми актами субъектов РФ, муниципальными правовыми актами.

Работник, замещающий должность муниципальной службы, обязан предоставлять представителю нанимателя сведения об адресах сайтов и (или) страниц сайтов в информационно-телекоммуникационной сети «Интернет», на которых муниципальный служащий размещал общедоступную информацию, а также данные, позволяющие его идентифицировать.

Указанные сведения представляются муниципальным служащим ежегодно за календарный год, предшествующий году предоставления указанной информации, за исключением случаев размещения общедоступной информации в рамках исполнения должностных обязанностей муниципального служащего. Сведения предоставляются муниципальным служащим – не позднее 1 апреля года, следующего за отчетным. Сведения предоставляются по форме, установленной Правительством РФ.

3.4. Ограничения, связанные с муниципальной службой.

Гражданин не может быть принят на муниципальную службу, а муниципальный служащий не может находиться на муниципальной службе в случае:

1) признания его недееспособным или ограничено дееспособным решением суда, вступившим в законную силу;

2) осуждения его к наказанию, исключающему возможность исполнения должностных обязанностей по должности муниципальной службы, по приговору суда, вступившему в законную силу;

3)отказа от прохождения процедуры оформления допуска к сведениям, составляющим государственную и иную охраняемую федеральными законами тайну, если исполнение должностных обязанностей по должности муниципальной службы, на замещение которой претендует гражданин, или по замещаемой муниципальным служащим должности муниципальной службы связано с использованием таких сведений;

4) наличия заболевания, препятствующего поступлению на муниципальную службу или ее прохождению и подтвержденного заключением медицинской организации. Порядок прохождения диспансеризации, перечень таких заболеваний и форма заключения медицинской организации устанавливаются уполномоченным Правительством РФ федеральным органом исполнительной власти.

5) близкого родства или свойства (родители, супруги, дети, братья, сестры, а также братья, сестры, родители, дети супругов и супруги детей) с главой муниципального образования, который возглавляет местную администрацию, если замещение должности муниципальной службы связано с непосредственной подчиненностью или подконтрольностью этому должностному лицу, или с муниципальным служащим, если замещение должности муниципальной службы связано с непосредственной подчиненностью или подконтрольностью одного из них другому;

6) прекращения гражданства РФ, прекращения гражданства иностранного государства – участника международного договора Российской Федерации, в соответствии с которым иностранный гражданин имеет право находиться на муниципальной службе, приобретения им гражданства иностранного государства либо получения им вида на жительство или иного документа, подтверждающего право на постоянное проживание гражданина РФ на территории иностранного государства, не являющегося участником международного договора РФ, в соответствии с которым гражданин РФ, имеющий гражданство иностранного государства, имеет право находиться на муниципальной службе;

7) наличия гражданства иностранного государства (иностранных государств), за исключением случаев, когда муниципальный служащий является гражданином иностранного государства – участника международного договора РФ, в соответствии с которым иностранный гражданин имеет право находиться на муниципальной службе;

8) представления подложных документов или заведомо ложных сведений при поступлении на муниципальную службу;

9) непредставления предусмотренных Федеральным законом от 02.03.2007 № 25-ФЗ «О муниципальной службе в РФ», Федеральным законом от 25.12.2008 № 273-ФЗ «О противодействии коррупции» и другими федеральными законами сведений или представления заведомо недостоверных или неполных сведений при поступлении на муниципальную службу;

9.1) непредставление сведений, предусмотренных ст. 15.1 Федерального закона от 02.03.2007 №25-ФЗ « О муниципальной службе в РФ»;

10) признания его не прошедшим военную службу по призыву, не имея на то законных оснований, в соответствии с заключением призывной комиссии (за исключением граждан, прошедших военную службу по контракту).

3.5. Запреты, связанные с муниципальной службой

В связи с прохождением муниципальной службы Работнику запрещается:

1) замещать должность муниципальной службы в случае:

а) избрания или назначения на государственную должность РФ либо на государственную должность субъекта РФ, а также в случае назначения на должность государственной службы;

б) избрания или назначения на муниципальную должность;

в) избрания на оплачиваемую выборную должность в органе профессионального союза, в том числе в выборном органе первичной профсоюзной организации, созданной в органе местного самоуправления, аппарате избирательной комиссии муниципального образования;

2) заниматься предпринимательской деятельностью лично или через доверенных лиц, а также участвовать в управлении хозяйствующим субъектом (за исключением жилищного, жилищно-строительного, гаражного кооперативов, садоводческого, огородического, дачного потребительских кооперативов, товарищества собственников недвижимости и профсоюза, зарегистрированного в установленном порядке), если иное не предусмотрено федеральными законами или если в порядке, установленном муниципальным правовым актом в соответствии с федеральными законами и законами субъекта РФ, ему не поручено участвовать в управлении этой организацией;

3) быть поверенным или представителем по делам третьих лиц в органе местного самоуправления, избирательной комиссии муниципального образования, в которых он замещает должность муниципальной службы либо которые непосредственно подчинены или подконтрольны ему, если иное не предусмотрено федеральными законами;

4) получать в связи с должностным положением или в связи с исполнением должностных обязанностей вознаграждения от физических и юридических лиц (подарки, денежное вознаграждение, ссуды, услуги, оплату развлечений, отдыха, транспортных расходов и иные вознаграждения). Подарки, полученные муниципальным служащим в связи с протокольными мероприятиями, со служебными командировками и с другими официальными мероприятиями, признаются муниципальной собственностью и передаются муниципальным служащим по акту в орган местного самоуправления, избирательную комиссию муниципального образования, в которых он замещает должность муниципальной службы, за исключением случаев, установленных Гражданским кодексом РФ. Муниципальный служащий, сдавший подарок, полученный им в связи с протокольным мероприятием, со служебной командировкой или с другим официальным мероприятием, может его выкупить в порядке, устанавливаемом нормативными правовыми актами РФ;

5) выезжать в командировки за счет средств физических и юридических лиц, за исключением командировок, осуществляемых на взаимной основе по договоренности органа местного самоуправления, избирательной комиссии муниципального образования с органами местного самоуправления, избирательными комиссиями других муниципальных образований, а также с органами государственной власти и органами местного самоуправления иностранных государств, международными и иностранными некоммерческими организациями;

6) использовать в целях, не связанных с исполнением должностных обязанностей, средства материально-технического, финансового и иного обеспечения, другое муниципальное имущество;

7) разглашать или использовать в целях, не связанных с муниципальной службой, сведения, отнесенные в соответствии с федеральными законами к сведениям конфиденциального характера, или служебную информацию, ставшие ему известными в связи с исполнением должностных обязанностей;

8) допускать публичные высказывания, суждения и оценки, в том числе в средствах массовой информации, в отношении деятельности органа местного самоуправления, избирательной комиссии муниципального образования и их руководителей, если это не входит в его должностные обязанности;

9) принимать без письменного разрешения главы муниципального образования награды, почетные и специальные звания (за исключением научных) иностранных государств, международных организаций, а также политических партий, других общественных объединений и религиозных объединений, если в его должностные обязанности входит взаимодействие с указанными организациями и объединениями;

10) использовать преимущества должностного положения для предвыборной агитации, а также для агитации по вопросам референдума;

11) использовать свое должностное положение в интересах политических партий, религиозных и других общественных объединений, а также публично выражать отношение к указанным объединениям в качестве муниципального служащего;

12) создавать в органах местного самоуправления, иных муниципальных органах структуры политических партий, религиозных и других общественных объединений (за исключением профессиональных союзов, а также ветеранских и иных органов общественной самодеятельности) или способствовать созданию указанных структур;

13) прекращать исполнение должностных обязанностей в целях урегулирования трудового спора;

14) входить в состав органов управления, попечительских или наблюдательных советов, иных органов иностранных некоммерческих неправительственных организаций и действующих на территории РФ их структурных подразделений, если иное не предусмотрено международным договором РФ или законодательством РФ;

15) заниматься без письменного разрешения представителя нанимателя (работодателя) оплачиваемой деятельностью, финансируемой исключительно за счет средств иностранных государств, международных и иностранных организаций, иностранных граждан и лиц без гражданства, если иное не предусмотрено международным договором РФ или законодательством РФ.

3.6. Гражданин после увольнения с муниципальной службы не вправе разглашать или использовать в интересах организаций либо физических лиц сведения конфиденциального характера или служебную информацию, ставшие ему известными в связи с исполнением должностных обязанностей.

Гражданин, замещавший должность муниципальной службы, включенную в перечень должностей, установленный нормативными правовыми актами РФ, в течение двух лет после увольнения с муниципальной службы не вправе замещать на условиях трудового договора должности в организации и (или) выполнять в данной организации работу на условиях гражданско-правового договора в случаях, предусмотренных федеральными законами, если отдельные функции муниципального (административного) управления данной организацией входили в должностные (служебные) обязанности муниципального служащего, без согласия соответствующей комиссии по соблюдению требований к служебному поведению муниципальных служащих и урегулированию конфликта интересов, которое дается в порядке, устанавливаемом нормативными правовыми актами РФ.

3.7. Работник обязан соблюдать установленные в администрации Емельяновского района правила внутреннего трудового распорядка, порядок работы со служебной информацией, хранить государственную и иную охраняемую законом тайну, а также не разглашать ставшие ему известными в связи с исполнением должностных обязанностей сведения, затрагивающие частную жизнь, честь и достоинство граждан.

3.8. Работник обязан поддерживать уровень квалификации, достаточный для исполнения своих должностных обязанностей.

3.9. Работник исполняет правовые акты администрации Емельяновского района, иные решения, принятые органами местного самоуправления в пределах их полномочий и в соответствии с законодательством РФ, Уставом Емельяновского района.

3.10. Работник имеет право на:

- самостоятельное решение вопросов, отнесенных к его компетенции;
- полную информацию о его персональных данных и обработке этих данных;
- свободный бесплатный доступ к своим персональным данным, включая право на получение копий любой записи, содержащей персональные данные, за исключением случаев, предусмотренных федеральным законом;
- определение своих представителей для защиты своих персональных данных;
- требование об исключении или исправлении неверных или неполных персональных данных, а - также данных, обработанных с нарушением требований Трудового кодекса РФ. При отказе Работодателя исключить или исправить персональные данные Работника, он имеет право заявить в письменной форме Работодателю о своем несогласии с соответствующим обоснованием такого несогласия. Персональные данные оценочного характера Работник имеет право дополнить заявлением, выражающим его собственную точку зрения;
- требование об извещении Работодателем всех лиц, которым ранее были сообщены неверные или неполные персональные данные Работника, обо всех произведенных в них исключениях, исправлениях или дополнениях;
- обжалование в суд любых неправомерных действий или бездействия Работодателя;
- своевременное и полное получение заработной платы;
- условия работы, обеспечивающие исполнение им должностных обязанностей.

3.11. Муниципальный служащий вправе с предварительным письменным уведомлением представителя нанимателя (Работодателя) выполнять иную оплачиваемую работу, если это не повлечет за собой конфликт интересов и если иное не предусмотрено Федеральным законом от 02.03.2007 № 25-ФЗ «О муниципальной службе в РФ», иными федеральными законами.

3.12. Работник обязуется соблюдать Кодекс этики и поведения лиц, замещающих государственные должности Красноярского края, выборные муниципальные должности, государственных гражданских служащих Красноярского края и муниципальных служащих.

3.13. Требования к служебному поведению муниципального служащего.

В связи с прохождением муниципальной службы Работник обязан:

1) исполнять должностные обязанности добросовестно, на высоком профессиональном уровне;

2) обеспечивать равное, беспристрастное отношение ко всем физическим и юридическим лицам и организациям, не оказывать предпочтение каким-либо общественным или религиозным объединениям, профессиональным или социальным группам, гражданам и организациям и не допускать предвзятости в отношении таких объединений, групп, организаций и граждан;

3) не совершать действия, связанные с влиянием каких-либо личных, имущественных (финансовых) и иных интересов, препятствующих добросовестному исполнению должностных обязанностей;

4) соблюдать нейтральность, исключающую возможность влияния на свою профессиональную служебную деятельность решений политических партий, других общественных и религиозных объединений и иных организаций;

5) проявлять корректность в обращении с гражданами;

6) проявлять уважение к нравственным обычаям и традициям народов РФ;

7) учитывать культурные и иные особенности различных этнических и социальных групп, а также конфессий;

8) способствовать межнациональному и межконфессиональному согласию;

9) не допускать конфликтных ситуаций, способных нанести ущерб его репутации или авторитету муниципального органа.

Муниципальный служащий, являющийся руководителем, обязан не допускать случаи принуждения муниципальных служащих к участию в деятельности политических партий, других общественных и религиозных объединений.

4. Права и обязанности работодателя

4.1. Работодатель обязан:

4.1.1.Обеспечить Работнику организационно-технические условия, необходимые для исполнения должностных обязанностей.

4.1.2. Своевременно и в полном объеме выплачивать Работнику заработную плату.

4.1.3. Исполнять иные обязанности, предусмотренные законодательством, муниципальными правовыми актами.

4.2. Работодатель имеет право:

3.2.1. Требовать от Работника соблюдения правил внутреннего трудового распорядка, исполнения должностных обязанностей и осуществлять контроль за исполнением Работником должностных обязанностей.

3.2.2. Привлекать Работника к дисциплинарной ответственности в случае совершения им дисциплинарного проступка.

3.2.3. Поощрять Работника за безупречное и эффективное исполнение должностных обязанностей.

3.2.4. Реализовывать иные права, предусмотренные законодательством, муниципальными правовыми актами.

5. Гарантии и компенсации

5.1.Работнику устанавливаются:

ежегодный основной оплачиваемый отпуск продолжительностью 30 календарных дней в соответствии с Федеральным законом от 02.03.2007 № 25-ФЗ «О муниципальной службе в РФ»;

дополнительный оплачиваемый отпуск за выслугу лет в соответствии с Законом Красноярского края от 24.04.2008 № 5-1565 «Об особенностях правового регулирования муниципальной службы в Красноярском крае» продолжительностью:

1) при стаже муниципальной службы от 1 года до 5 лет - 1 календарный день;
2) при стаже муниципальной службы от 5 до 10 лет - 5 календарных дней;
3) при стаже муниципальной службы от 10 до 15 лет - 7 календарных дней;
4) при стаже муниципальной службы 15 лет и более - 10 календарных дней.

При исчислении общей продолжительности ежегодного оплачиваемого отпуска ежегодный основной оплачиваемый отпуск суммируется с ежегодным дополнительным оплачиваемым отпуском за выслугу лет;

в качестве компенсации ежегодный дополнительный отпуск продолжительностью 8 календарных дней в соответствии с законом РФ от 19.02.1993 № 4520-1 «О государственных гарантиях и компенсациях для лиц, работающих и проживающих в районах Крайнего Севера и приравненных к ним местностях»;

отпуск за ненормированный рабочий день (в соответствии со Списком утвержденным правилами внутреннего трудового распорядка, если данная должность включена в Список).

5.2. Отпуск Работнику предоставляется в соответствии с графиком отпусков, утверждаемым Работодателем не позднее, чем за две недели до наступления нового календарного года.

5.3. Ежегодный оплачиваемый отпуск и дополнительные оплачиваемые отпуска суммируются, и по соглашению между Работником и Работодателем предоставляется Работнику по частям. При этом хотя бы одна из частей этого отпуска должна быть не менее 14 календарных дней.

5.4. С согласия Работодателя Работнику может быть предоставлен отпуск без сохранения заработной платы в порядке и на условиях, установленных действующим законодательством РФ.

5.5. В случае служебной необходимости Работник может быть отозван из очередного отпуска распоряжением Работодателя. Отзыв Работника из отпуска допускается только с его согласия. Неиспользованная в связи с этим часть отпуска должна быть предоставлена по выбору Работника в удобное для него время в течение текущего рабочего года или присоединена к отпуску за следующий рабочий год.

5.6. На Работника распространяются льготы и гарантии, установленные действующим трудовым законодательством, а также гарантии для муниципального служащего, определенные федеральным и краевым законодательством, муниципальными правовыми актами.

5.7. .Работник подлежит обязательному страхованию, предусмотренному законодательством.

6. Режим рабочего времени и времени отдыха

6.1. Продолжительность рабочего времени Работнику устанавливается 8 часов в день (время начала работы 8.00, окончания работы 17.00), с перерывом на обед 1 час, который в рабочее время не включается. Общая продолжительность рабочей недели 40 часов. Выходными днями являются – суббота и воскресенье. Нерабочими днями являются все праздничные дни, установленные Трудовым кодексом РФ.

6.2. По распоряжению Работодателя при необходимости Работник может эпизодически привлекаться к выполнению своих трудовых функций за пределами нормальной продолжительности рабочего времени в соответствии с действующим законодательством.

7. Оплата труда

7.1. Работнику устанавливается оплата труда в соответствии с Положением об оплате труда, утвержденным решением Емельяновского районного Совета депутатов от 09.04.2008 № 47-268Р «Об утверждении Положения об оплате труда муниципальных служащих».

7.2.1. Оплата труда производится в виде денежного содержания муниципального служащего.

Денежное содержание муниципального служащего включает:

должностной оклад в размере _____рублей;
ежемесячную надбавку за классный чин _____%, в размере _____ рублей;
ежемесячную надбавку за выслугу лет_____%, в размере _____ рублей;
ежемесячную надбавку за особые условия муниципальной службы _____% в размере _____ рублей;
ежемесячную надбавку к должностному окладу за работу со сведениями, составляющими государственную тайну _____%, в размере _____ рублей;
ежемесячное денежное поощрение _____% в размере _____рублей;
премии;
единовременную выплату к ежегодному оплачиваемому отпуску;
материальную помощь.

7.3. Ежемесячная надбавка за классный чин устанавливается в следующих размерах:

за классный чин 1 класса - 35 процентов от установленного должностного оклада по замещаемой муниципальным служащим должности;

за классный чин 2 класса - 33 процента от установленного должностного оклада по замещаемой муниципальным служащим должности;

за классный чин 3 класса - 25 процентов от установленного должностного оклада по замещаемой муниципальным служащим должности.

7.4. Ежемесячная надбавка за классный чин выплачивается со дня присвоения муниципальному служащему соответствующего классного чина в порядке, установленном законом Красноярского края.

Выплата ежемесячной надбавки за классный чин прекращается со дня лишения муниципального служащего присвоенного классного чина судом при осуждении за совершение тяжкого или особо тяжкого преступления.

7.5. Ежемесячная надбавка за выслугу лет устанавливается в зависимости от стажа работы лица на муниципальных должностях муниципальной службы в следующих размерах:

СТАЖ МУНИЦИПАЛЬНОЙ СЛУЖБЫ	РАЗМЕРЫ НАДБАВКИ (ПРОЦЕНТОВ ДОЛЖНОСТНОГО ОКЛАДА)
от 1 до 5 лет	10
от 5 до 10 лет	15
от 10 до 15 лет	20
Свыше 15 лет	30

Стаж муниципальной службы определяется в соответствии с федеральными и краевыми законами.

7.6. Муниципальным служащим за сложность, напряженность и специальный режим службы устанавливается ежемесячная надбавка за особые условия муниципальной службы в процентах от должностного оклада. Установленная надбавка может быть изменена в случае изменения сложности и напряженности службы с момента произошедших изменений.

7.7. Ежемесячная процентная надбавка к должностному окладу за работу со сведениями, составляющими государственную тайну, устанавливается Работнику в размерах и порядке, определяемых главой 8 Положения об оплате труда.

7.8. Работнику ежемесячно выплачивается денежное поощрение в размере, определенном правовым актом Работодателя.

Установленная надбавка может быть изменена в случае изменения качества и объема исполнения должностных обязанностей с момента произошедших изменений.

7.9. Работнику в пределах установленного фонда оплаты труда могут выплачиваться премии:

за успешное и добросовестное исполнение муниципальным служащим своих должностных обязанностей;
за продолжительную и безупречную службу;
за выполнение заданий особой важности и сложности.

Безупречность службы определяется отсутствием дисциплинарных взысканий на дату премирования.

Успешное и добросовестное исполнение должностных обязанностей означает качественное и своевременное их исполнение, творческий подход, новаторство и проявление инициативы, обеспечивающие эффективность работы администрации района.

Важность и сложность задания в каждом конкретном случае определяются Работодателем.

Премирование муниципального служащего производится по распоряжению Работодателя.

Не представляются к премированию муниципальные служащие, отстраненные от замещаемой должности муниципальной службы.

7.10. Муниципальным служащим один раз в год при предоставлении ежегодного оплачиваемого отпуска производится единовременная выплата в размере 3,5 должностного оклада. Единовременная выплата производится по распоряжению Работодателя одновременно с предоставлением ежегодного оплачиваемого отпуска.

Единовременная выплата при предоставлении ежегодного оплачиваемого отпуска производится с учетом районного коэффициента и процентной надбавки к заработной плате за стаж работы в районах Крайнего Севера и приравненных к ним местностях, в иных местностях края с особыми климатическими условиями.

В исключительных случаях, когда муниципальному служащему ежегодный оплачиваемый отпуск не предоставлен и перенесен на следующий год, единовременная выплата при предоставлении ежегодного оплачиваемого отпуска, не выплаченная в течение текущего календарного года, подлежит выплате муниципальному служащему на основании правового акта, издаваемого Работодателем, в последнем месяце календарного года.

В исключительных случаях по заявлению муниципального служащего Работодатель может принять решение о предоставлении единовременной выплаты не одновременно с ежегодным оплачиваемым отпуском, а в месяце, указанном в заявлении муниципального служащего.

При прекращении или расторжении служебного контракта, освобождении от замещаемой должности муниципальной службы и увольнении с муниципальной службы муниципальному служащему одновременно с выплатой денежной компенсации за неиспользованные дни отпуска выплачивается неполученная муниципальным служащим единовременная выплата при предоставлении ежегодного оплачиваемого отпуска пропорционально отработанному времени.

7.11. По распоряжению Работодателя, в пределах фонда оплаты труда Работнику может оказываться единовременная материальная помощь.

Выплата материальной помощи и единовременной выплаты к ежегодному оплачиваемому отпуску производится в соответствии с Решением Емельяновского районного Совета депутатов Красноярского края от 22.10.2014 №52-305Р «Об утверждении положения о премировании, единовременной выплате при предоставлении ежегодного оплачиваемого отпуска и выплате материальной помощи».

7.12. На денежное содержание и иные выплаты, производимые в соответствии с действующим законодательством РФ, муниципальными правовыми актами, Работнику начисляются районный коэффициент, процентная надбавка к заработной плате за стаж работы в районах Крайнего Севера и приравненных к ним местностях, в иных местностях края с особыми климатическими условиями.

Районный коэффициент -__ процентов.

7.13. Размеры должностных окладов Работника (муниципальных служащих), установленные Положением об оплате труда, индексируются путем внесения изменений в Решение Емельяновского районного Совета депутатов Красноярского края от 09.04.2008 N 47-268Р «Об утверждении Положения об оплате труда муниципальных служащих».

7.14. Заработная плата (денежное содержание) выплачивается по заявлению Работника на указанный им счет в банке.

Заработная плата (денежное содержание) выплачивается Работнику не реже, чем каждые полмесяца, в день, установленный Правилами внутреннего трудового распорядка: 20 – го числа текущего месяца и 5 – го числа месяца, следующего за месяцем, за которым полагается оплата. При совпадении дня выплаты с выходным или нерабочим (праздничным) днем выплата заработной платы (денежного содержания) производится накануне этого дня.

8. Ответственность сторон

8.1. Ответственность Работника определяется в соответствии с федеральным законодательством, законодательством субъекта РФ, муниципальными правовыми актами.

8.2. За неисполнение или ненадлежащее исполнение Работником возложенных на него обязанностей (должностной проступок) на Работника могут налагаться в установленном порядке дисциплинарные взыскания. К Работнику применяются дисциплинарные взыскания, установленные Федеральным законом от 02.03.2007 № 25-ФЗ «О муниципальной службе в РФ», Трудовым кодексом РФ. Порядок применения и снятия дисциплинарных взысканий определяется трудовым законодательством.

8.3. Работник, допустивший нарушение положений Кодекса этики и поведения лиц, замещающих государственные должности Красноярского края, выборные муниципальные должности, государственных гражданских служащих Красноярского края и муниципальных служащих, и совершивший в связи с этим правонарушение или дисциплинарный проступок, несет дисциплинарную или иную ответственность.

9. Порядок разрешения споров

9.1. В случае возникновения между сторонами спора, он подлежит урегулированию путем непосредственных переговоров Работника и Работодателя.

9.2. Если спор между сторонами не будет урегулирован, он подлежит разрешению в судебном или ином установленном порядке при наличии к тому законных оснований.

10. Заключительные положения

8.1. Все вопросы, не урегулированные настоящим договором, подлежат разрешению в соответствии с действующим трудовым законодательством с особенностями, установленными законодательством о муниципальной службе.

10.2. Условия настоящего договора могут быть изменены, либо дополнены по взаимному соглашению сторон с обязательным составлением дополнительного соглашения, которое будет являться неотъемлемой частью настоящего договора.

10.3. Трудовой договор может быть прекращен по основаниям, предусмотренным Трудовым кодексом РФ, законодательством о муниципальной службе.

10.4. Настоящий договор составлен в двух экземплярах: первый экземпляр находится у Работодателя в личном деле муниципального служащего, второй экземпляр - у Работника. Оба экземпляра имеют одинаковую юридическую силу.

До подписания настоящего трудового договора Работник ознакомлен со следующими локальными нормативными актами:

Правила внутреннего трудового распорядка (утверждены от 11.06.2015 с изменениями от 14.12.2015, от 01.03.2016, от 19.08.2016, от 09.12.2016, от 22.03.2017, от 09.01.2018)		
Кодекс этики и поведения лиц, замещающих государственные должности Красноярского края, выборные муниципальные должности, государственных гражданских служащих Красноярского края и муниципальных служащих (утвержден решением Совета по вопросам государственной службы Красноярского края от 30.03.2011)		
Распоряжение администрации Емельяновского района от 09.01.2014 №10 «О порядке сообщения отдельными категориями лиц о получении подарка в связи с их должностным положением или исполнением ими служебных (должностных) обязанностей, сдачи и оценки подарка реализации (выкупа) и зачислении средств, вырученных от его реализации»		
Распоряжение администрации Емельяновского района от 16.09.2014 № 2478 «Об утверждении порядка уведомления муниципальными служащими администрации Емельяновского района, ее структурных подразделений представителя нанимателя (работодателя) о намерении выполнять иную оплачиваемую работу»		
Решение Емельяновского районного Совета депутатов от 09.04.2008 № 47-268Р «Об утверждении Положения об оплате труда муниципальных служащих»		
Решение Емельяновского районного Совета депутатов от 22.10.2014 № 52-305Р «Об утверждении положения о премировании, единовременной выплате при предоставлении ежегодного оплачиваемого отпуска и выплате материальной помощи»		
Памятка муниципального служащего «Противодействие коррупции»		
Распоряжение администрации Емельяновского района от 24.05.2010 №182ар «О порядке уведомления главы администрации района о фактах обращения в целях склонения муниципального служащего к совершению коррупционных правонарушений»		
Распоряжение администрации Емельяновского района от 24.02.2016 № 38р «Об утверждении порядка уведомления представителя нанимателя (работодателя) муниципальным служащим администрации Емельяновского района и её структурных подразделений» (о возникновении конфликта интересов)		
Постановление администрации Емельяновского района от 18.03.2016 № 266 «Об утверждении Положения о дисциплинарных взысканиях за коррупционные правонарушения и порядок их применения к муниципальным служащим в администрации Емельяновского района, её структурных подразделениях (с изм. от 25.08.2016 № 976)		
Постановление администрации Емельяновского района от 18.03.2016 № 265 «Об утверждении Положения о порядке увольнения (освобождения) муниципального служащего в связи с утратой доверия в администрации Емельяновского района, её структурных подразделениях»		
Должностная инструкция *наименование должности*		

С правилами охраны труда, пожарной безопасности и производственной санитарии ознакомлен
_____ «_____»_____2017г.

АДРЕСА И ПОДПИСИ СТОРОН

РАБОТОДАТЕЛЬ	РАБОТНИК
Администрация Емельяновского района	**Ф.И.О.**
Адрес: 663020, пгт. Емельяново, ул. Московская, 155 Телефон: 2788978, 24150 ИНН 2411003682	Паспорт: серия, номер, выдан _____, 00.00.0000. Зарегистрирован по адресу:
И.о. Главы Емельяновского района	
Н.Н. Ганина	*И.О. Фамилия*
м.п.	

Экземпляр трудового договора у **Работодателя** получил.
_____**(подпись Работника)**
«___»_____ 20__ г.

НЕДВИЖИМОСТЬ

Продам коттедж, п. Элита, 2 этажа, 13,5 соток земли.
Тел. 8-908-212-74-75. (2429)
***
Продам земельный пай 9,5 га, дорога, электричество.
Тел. 8-950-405-30-31. (1534)
***
Продам участок под гараж, 30 м^2, (электричество) в районе ул. 2-х Борцов, д. 37.
Тел. 8-950-400-03-93; 8-929-309-04-95. (1535)
***
Продам земельный участок ИЖС в п. Емельяново, ул. Хрустальная. Собственник.
Тел. 8-908-220-29-54. (118)
***
Продам комнату в Красноярске, доля (не гостинка).
Цена 400 000 руб.
Тел. 8-965-911-99-72. (548)
***
Продам участки в Стеклозаводе. Центральная улица, свет, вода, огорожен. Торг.
Тел. 8-923-335-39-26. (1128)
***
Продам участок 13 соток в Емельяново, ул. Владыко. Кадастровый номер 24:11:0010107:2057
Тел. 8-929-309-04-95. (1546)
***
Продам земельный участок 10,3 сотки в Емельяново ул. Зеленая, 5 а. Цена 850 000 руб. Кадастровый номер 24:11:0010102:721.
Тел. 8-950-970-52-94. (1969)
***
Сдам нежилое, 120 кв.м., под аптеку, пивной бар, под бистро, отличное хорошее место, проходное, Емельяново.
Тел. 8-923-757-50-77. (3)
***
Сдам 2 комн. квартиру в п.Емельяново.
Тел. 8-983-209-49-23. (2841)
***
Сдам или продам 1 комн. квартиру, ул.Новая, 2 этаж, 34,4 кв.м.
Тел. 8-950-426-11-72. (4)
***
Сдам благоустроенную 2 комн. квартиру на длительный срок.
Тел. 8-913-571-57-16, 8-983-285-46-72. (19)
***
Продам или сдам 1 комн. квартиру.
Тел. 8-923-298-76-19. (26)
***
Сдам 1 комн. квартиру в Емельяново – 6 500 руб.
Тел. 8-906-917-88-07. (32)
***
Продам земельный участок в Шуваево, 15 соток – 250 т.р.
Тел. 8-923-308-51-35. (34)
***
Продам 1 комн. квартиру, 47 кв.м., 2 этаж, ипотека. Торг.
Тел. 8-913-520-20-09. (35)
***
Продам 2 комн. квартиру, 44,6 кв.м., в Кедровом, недорого.
Тел. 8-902-910-04-11. (36)
***
Продам 3 комн. квартиру, Емельяново, ул.Новая, 15.
Тел. 8-950-406-53-37. (41)
***
Продам комнату в общежитии, ул.Новая, 17а.
Тел. 8-923-361-13-56. (47)
***
Сдам комнату в доме на земле (подселение). Вода, кочегарка, баня – 4,5 т.р.
Тел. 8-913-538-16-25. (56)

ЖИВОТНЫЙ МИР

Подарим котят британцы (полукровки) – девочки. Цвет серый. Возраст 1 мес. 2 нед., едят, к лотку приучаем.
Тел. 8-923-325-56-71, 8-950-410-63-64 (только по вайберу до 20.01.).
***
Отдам котят в хорошие руки. Рыжие мальчики и девочка, черный мальчик. К лотку и когтеточке приучены. Проглистованы. Привезу по вашему адресу.
Тел. 8-913-537-66-86.
***
Отдам щенка в хорошие руки. Мальчик 2 месяца. Будет среднего роста. Проглистован, поставлены необходимые прививки. Привезу по вашему адресу.
Тел. 8-913-537-66-86, 8-913-034-84-43.
***
Белый котик, 2 мес., самостоятельный парень.
Тел. 8-902-921-66-03.
***
Котята милые, игривые отдам.
Тел.8-953-580-56-68.
***
Кошечка стерилизованная, привитая отдам в добрые руки.
Тел. 8-953-580-56-68.
***
Продается козел чешской породы и молочные козы. Срочно, недорого.
Тел. 8-960-773-16-94. (22)
***
Продам телочку, возраст 9 мес.; поросят, 4 мес.
Тел. 8-953-593-15-46, 8-923-577-97-28. (27)
***
Продам кур несушек, петушков красивых. Продам гусей живым весом.
Тел. 8-923-306-08-45. (28)
***
Продаются щенята ротвейлера, 1,5 мес. Цена договорная.
Тел. 8-983-296-10-57. (29)
***
Продам корову (отел в апреле).
Тел. 8-923-303-64-38. (51)
***
Продам поросят.
Тел. 8-913-186-40-70. (57)
***
Продам кур-несушек, бройлеров. Доставка до двора.
Тел. 8-902-940-51-71. (60)

РАЗНОЕ

Продам мягкий уголок в хорошем состоянии -5 000 руб.
Тел. 8-923-278-30-61 (18)

РАБОТА

Вакансии КГБУЗ «Емельяновская районная больница».
1. Врач ультразвуковой диагностики.
2. Врач-эндокринолог.
3. Врач клинической лабораторной диагностики.
4. Медицинская сестра дошкольного учреждения (Емельяновский д\с № 5; с. Еловое, п. Памяти 13 Борцов, с. Дрокино).
5. Медицинская сестра школьного учреждения (ЕСОШ № 1 п. Емельяново).
6. Медицинская сестра стационара (сменный режим работы): палата реанимации и интенсивной терапии; хирургическое отделение; приемное отделение (срочно).
7.Фельдшерско-акушерским пунктом - фельдшер (медицинская сестра) (Аэропорт, Гаревое, д. Бугачево, с. Таскино, Сибиряк, деревня Минино, Дрокино, с. Арей, д. Кубеково, п. Красный Пахарь).
8. Рентгенолаборант (срочно).
9. Медицинская сестра по физиотерапии.
10. Водитель служебного автобуса (категория Д).
11. Водитель гаража (категории В, С). (537)
***
Приглашаем на службу в Уголовно-исполнительную систему России (образование не ниже среднего (11 классов), отслуживших в Вооруженных Силах России.
Условия прохождения службы: своевременная заработная плата (без задержек)+ премии, карьерный рост, один месяц службы за 1,5.
Доставка до места службы служебным транспортом с п. Кедровый, п. Новочернореченский, п.г.т. Козулька. Режим работы сменный.
Бесплатный проезд к месту проведения отпуска и обратно для сотрудника и члена семьи по России один раз в год любым видом транспорта.
Возможность получения бесплатного высшего образования в ведомственных учебных заведениях ФСИН России.
Детский оздоровительный лагерь на берегу Енисея (по льготной стоимости). Льготная очередь в дошкольные и школьные учреждения. Возможность получения служебного жилья. Возможность получения единовременной выплаты на приобретение жилья в собственность (при условии стажа службы 10 лет).
Обращаться: Емельяновский район, с. Арейское.
Тел. 8391-2-49-08-61 (отдел кадров), сот. тел. 8-902-970-50-91 (начальник отдела кадров).
Служба в ГУФСИН – это уверенность в будущем: финансовая стабильность, социальные гарантии, индивидуальный подход, новые технологии. (2094)
***
Муниципальному бюджетному дошкольному образовательному учреждению Емельяновскому детскому саду № 6 «Золотой петушок» требуется заведующий. Требования к квалификации: высшее профессиональное образование по направлениям подготовки «Государственное и муниципальное управление», «Менеджмент», «Управление персоналом» и стаж работы на педагогических должностях не менее 5 лет или высшее профессиональное образование в области государственного и муниципального управления или менеджмента и экономики и стаж работы на педагогических или руководящих должностях не менее 5 лет.
Резюме отправлять на электронный адрес emruo@mail.ru, тел.: 8(3912)26-32-40; 8(3912)26-32-43.
***
Муниципальному бюджетному общеобразовательному учреждению Стеклозаводской средней общеобразовательной школе требуется директор.
Требования к квалификации: высшее профессиональное образование по направлениям подготовки «Государственное и муниципальное управление», «Менеджмент», «Управление персоналом» и стаж работы на педагогических должностях не менее 5 лет или высшее профессиональное образование в области государственного и муниципального управления или менеджмента и экономики и стаж работы на педагогических или руководящих должностях не менее 5 лет.
Резюме отправлять на электронный адрес emruo@mail.ru, тел.: 8(3912)26-32-40; 8(3912)26-32-43.
***
Муниципальному бюджетному общеобразовательному учреждению Еловской средней общеобразовательной школы требуется директор. Требования к квалификации: высшее профессиональное образование по направлениям подготовки «Государственное и муниципальное управление», «Менеджмент», «Управление персоналом» и стаж работы на педагогических должностях не менее 5 лет или высшее профессиональное образование в области государственного и муниципального управления или менеджмента и экономики и стаж работы на педагогических или руководящих должностях не менее 5 лет.
Резюме отправлять на электронный адрес emruo@mail.ru, тел.: 8(3912)26-32-40; 8(3912)26-32-43
***
Требуются уборщицы в новый терминал Аэропорта. З.п. 15 000. График 2/2.
Тел. 250-81-83. (2839)
***
Приму на работу продавца.
Тел. 8-923-757-50-77. (1)
***
В новую пекарню в п. Емельяново требуется повар - пекарь.
Тел. 8-902-960-59-85. (54)
***
На производство угля требуются: электросварщики, фасовщики, распиловщики.
З/п 20-30 т.р.
Тел. 8-902-980-57-02, 8-983-261-48-91. (30)
***
В магазин «Продукты» требуется продавец. Оплата высокая.
Тел. 8-953-853-88-78. (59)
***
Требуются разнорабочие на производство.
Тел. 8-983-298-68-87. (50)
***
Требуется плотник для ремонта дома. Возможно проживание.
Тел. 293-73-08. (48)
***
В кафе требуются повар-мангальщик (семья проживание), бармен, официант (подработка).
Тел. 232-01-83. (42)

ЗНАКОМСТВА

Одинокая женщина желает познакомиться с хорошим, хозяйственным мужчиной от 65 лет.
Тел. 8-929-333-19-41.
***
Стройная, симпатичная девушка 28 лет, познакомится с самостоятельным, свободным мужчиной для создания семьи.
Тел. 8-950-996-52-07.

СЧИТАТЬ НЕДЕЙСТВИТЕЛЬНЫМ

Военный билет серии АЕ № 0042507 на имя Махутова Семена Руслановича. (21)

ОБЪЯВЛЕНИЯ

Кадастровым инженером Кожевниковым Александром Сергеевичем, ООО «Межа» (660021 г. Красноярск, ул. Робеспьера, 34, т 2-85-55-88, meza2010@mail.ru, квалификационный аттестат № 24-15-862), выполняются кадастровые работы по уточнению границ земельного участка расположенного: Красноярский край, р-н Емельяновский, СНТ "Лесник", р-н ост. Лесная, уч. № 49, с кадастровым номером 24:11:0410302:193, заказчиком кадастровых работ является Лысенко Галина Николаевна (г.Красноярск, ул. Королева, д. 5, кв. 53). С проектом межевого плана смежным соседям можно ознакомиться по адресу: г. Красноярск, ул. Робеспьера, 34. Собрание заинтересованных лиц по поводу согласования местоположения границ состоится 19 февраля 2018 г. в 14 часов 00 минут по адресу: г. Красноярск, ул. Робеспьера, 34. Возражения по проекту межевого плана и требования о проведении согласования местоположения границ земельных участков на местности принимаются с 18.01.2018 по 19.02.2018 г. по адресу: г. Красноярск, ул. Робеспьера, 34. Согласовываются границы в кадастровом квартале 24:11:0410302. (20)

***

Извещение о проведении собрания о согласовании местоположения границ земельного участка

Кадастровым инженером Барановым Романом Викторовичем (660077, г.Красноярск, ул. 78 Добровольческой бригады, 1 оф.461, partner.geo@mail.ru, 89233554959, номер в реестре - 19934) выполняются кадастровые работы в отношении земельного участка с кадастровым номером 24:11:0320315:51, расположенного: Красноярский край, Емельяновский район, СНТ "Улыбка", р-н ЗТЭ, участок №84.

Заказчиком кадастровых работ является Зиненко Алексей Прокопьевич; Красноярский край, г. Красноярск, бульвар Солнечный, д.5, кв.20; 8913-046-33-41.

Смежные земельные участки, с правообладателями которых требуется согласование границ: 24:11:0320315:50, адрес: Красноярский Красноярский край, р-н Емельяновский, СТ "Улыбка", уч.№83; 24:11:0320315:108 адрес: Красноярский край, р-н Емельяновский, СТ "Улыбка", уч.№85; 24:11:0320315:103, адрес: Красноярский край, р-н Емельяновский, СТ "Улыбка", уч.№101;

Собрание по поводу согласования местоположения границы состоится по адресу: г.Красноярск, ул. 78 Добровольческой бригады, 1 оф.461, 19 февраля 2017 г. в 10 часов 00 минут.

С проектом межевого плана земельного участка можно ознакомиться по указанному адресу.

Требования о проведении согласования местоположения границ земельного участка на местности принимаются с 17.01.2017 по 07.02.2017, обоснованные возражения о местоположении границ земельного участка после ознакомления с проектом межевого плана принимаются с 17.01.2017 по 19.02.2017 по указанному адресу.

При проведении согласования местоположения границ при себе необходимо иметь документ, удостоверяющий личность, а также документы о правах на земельный участок. (24)

***

Кадастровым инженером Вереневым Андреем Викторовичем, квалификационный аттестат № 24-10-4 (сотрудник ООО «Землемер», ОГРН 1112468037736, адрес: г. Красноярск, ул.Телевизорная,1, стр.9, офис. 12, kraszemlemer@mail.ru, тел. 2286356), в отношении земельного участка с кадастровым номером 24:11:0270101:889, расположенного по адресу: Красноярский край, р-н Емельяновский, р-н д.Минино, СНТ "Заимка-1", уч. №57, выполняются кадастровые работы по уточнению местоположения границ земельного участка. Заказчиком работ по подготовке межевого плана земельного участка является Волкова Вера Сергеевна, зарегистрированный по адресу: г. Красноярск, ул. Забобонова, 2-95, тел.89535963002. Собрание

Массаж при остеохондрозе. После болезни, травм. Другие виды. Выезжаю. Тел. 288-29-39.
На правах рекламы (46)

САНТЕХМОНТАЖ. ОТОПЛЕНИЕ, ВОДОСНАБЖЕНИЕ, УСТАНОВКА САНТЕХПРИБОРОВ. Тел. 8-908-212-74-75, 292-74-75.
На правах рекламы (2076)

ПРОДАМ ДРОВА, УГОЛЬ, ЩЕБЕНЬ. Тел. 8-950-424-66-84.
На правах рекламы (2034)

Продам навоз, перегной, дрова, зерно, дробленку. Участок в Солонцах. Тел. 8-904-892-03-86.
На правах рекламы (37)

ЗАКУПАЕМ МЯСО – ГОВЯДИНА, КОНИНА. Тел. 8-909-523-19-03, 8-923-378-12-03.
На правах рекламы (17)

Продам Toyota Corolla, 1990 г.в., V-1,5 МКПП. Требует небольших вложений. Тел. 8-950-974-44-24.
На правах рекламы (63)

Продам мягкую мебель: диван + кресло (экокожа белого цвета), в хорошем состоянии, почти новая – 15 т.р. Тел. 8-923-311-17-19.
На правах рекламы (65)

Монтаж кровли, Сайдинга. Перекрываем крыши, качественно, недорого. Продажа профлиста, черепицы, сайдинга. Доставка. Тел. 8-906-933-46-76.
На правах рекламы (2302)

ПРОДАМ ДРОВА: береза, сосна сухая, осина. Колотые и чурки. Услуги воровайки. Откачка септиков. Тел. 8-913-578-30-23.
На правах рекламы (2808)

ДЕЛАЕМ ЕВРОРЕМОНТ. Строим дома, бани, кровля, фасад. Электрика, сантехника. Выезд замерщика бесплатно. Тел. 8-913-537-56-87, 214-22-30.
На правах рекламы (43)

Куплю круглый лес: ель – пихта, сосна, осина, диаметр от 14 до 20. Срубы бань, домов. На заказ. Кровля. Тел. 8-962-070-32-68.
На правах рекламы (2837)

На правах рекламы (1931)

СДАМ В АРЕНДУ МАГАЗИН (ПРОДУКТЫ), ДЕЙСТВУЮЩИЙ, 150 КВ.М., НА ДЛИТЕЛЬНЫЙ СРОК, ЕМЕЛЬЯНОВО. ТЕЛ. 8-929-356-05-66.
На правах рекламы (2)

Поздравляем!

АДМИНИСТРАЦИЯ п. ЕМЕЛЬЯНОВО И ЕМЕЛЬЯНОВСКИЙ СОВЕТ ДЕПУТАТОВ ПОЗДРАВЛЯЕТ С 90-ЛЕТНИМ ЮБИЛЕЕМ ВЕТЕРАНА ТРУДА ТЕРСКУЮ ЭМИЛИЮ ФЕДОРОВНУ, С ПОЖЕЛАНИЯМИ КРЕПКОГО ЗДОРОВЬЯ, СЧАСТЬЯ, БОДРОСТИ ДУХА, ЛЮБВИ И УВАЖЕНИЯ БЛИЗКИХ ЛЮДЕЙ!!!

ОБЪЯВЛЕНИЕ

«Военный комиссариат Емельяновского и Козульского районов Красноярского края проводит отбор офицеров запаса для поступления на военную службу по контракту.

Требования к кандидатам:

-возраст – не старше 39 лет;

-статья увольнения – по ОШМ, по семейным обстоятельствам, по окончанию срока контракта;

-по состоянию здоровья – категория годности «А»;

-воинское звание офицера – до «капитана» включительно;

-не имеющие судимости;

Офицерам запаса, изъявившим желание заключить контракт, обращаться в военный комиссариат Емельяновского и Козульского районов Красноярского края по адресу: Красноярский край, Емельяновский район, п. Емельяново, ул. 2-х Борцов, 37 «А», тел. 8 (39133) 2-46-63.

ОФИЦИАЛЬНО

Кадастровым инженером Пушилиной Татьяной Викторовной, Красноярский край, Емельяновский район, р.п. Емельяново, ул. Дружбы, 2 «г» e- mail: PushilinaTV@mail.ru, тел. 2518440, N регистрации в государственном реестре лиц, осуществляющих кадастровую деятельность: 24564, выполняются кадастровые работы в отношении земельного участка с кадастровым номером 24:11:0340519:523, расположенного по адресу: Красноярский край, Емельяновский район, садоводческое общество «Ветеран – 9» в р-не пл. Овинный, участок 375 номер кадастрового квартала 24:11:0340519. Заказчиком кадастровых работ является Петров Роман Викторович почтовый адрес: Московская область, п. Долгопрудный, ул. Молодежная, д.2, кв. 200, тел 89059766200.

Собрание по поводу согласования местоположения границ состоится по адресу: г. Красноярск, пр. имени газеты Красноярский рабочий, д. 150, оф. 318 Б, 19 февраля 2018 г. в 11 часов 00 минут.

С проектом межевого плана земельного участка можно ознакомится по адресу: г. Красноярск, пр. имени газеты Красноярский рабочий, д. 150, оф. 318 Б. Требования о проведении согласования местоположения границ земельных участков на местности принимаются с 17 января 2018г. по 19 февраля 2018 г., обоснованные возражения о местоположении границ земельных участков после ознакомления с проектом межевого плана принимаются с 17 января 2018г. по 19 февраля 2018г. по адресу: г. Красноярск, пр. имени газеты Красноярский рабочий, д. 150, оф. 318 Б.

При проведении согласования местоположения границ при себе необходимо иметь документ, удостоверяющий личность, а также документы о правах на земельный участок (часть 12 статьи 39, часть 2 статьи 40 Федерального закона от 24 июля 2007 г. №221-ФЗ «О кадастровой деятельности»). (39)

***

Извещение о проведении собрания о согласовании местоположения границ земельного участка

Кадастровым инженером Барановым Романом Викторовичем (660077, г.Красноярск, ул. 78 Добровольческой бригады, 1 оф. 461, partner.geo@mail.ru, 89233554959, номер в реестре - 19934) выполняются кадастровые работы в отношении земельного участка с кадастровым номером 24:11:0340511:1161, расположенного: 660030 Емельяновский район,пл. Овинный садоводческое общество "Овинный" земельный участок № 830.

Заказчиком кадастровых работ является Демидов Владимир Петрович; Красноярский край, г. Красноярск, ул. Ленина, д.122, кв.15; 89029900220.

Смежные земельные участки, с правообладателями которых требуется согласование границ: 24:11:0340533:723, адрес: Красноярский край, Емельяновский район, р-н п. Овинный, СНТ "Овинный", участок №831; 24:11:0340533:13 адрес: Красноярский край, р-н Емельяновский, с/с Мининский, с/т "Овинный", р-н п.Овинный, уч.№846;

Собрание по поводу согласования местоположения границы состоится по адресу: г.Красноярск, ул. 78 Добровольческой бригады, 1 оф.461, 19 февраля 2017 г. в 11 часов 00 минут.

С проектом межевого плана земельного участка можно ознакомиться по указанному адресу.

Требования о проведении согласования местоположения границ земельного участка на местности принимаются с 17.01.2017 по 07.02.2017, обоснованные возражения о местоположении границ земельного участка после ознакомления с проектом межевого плана принимаются с 17.01.2017 по 19.02.2017 по указанному адресу.

При проведении согласования местоположения границ при себе необходимо иметь документ, удостоверяющий личность, а также документы о правах на земельный участок. (43)

***

Кадастровым инженером Вереневым Андреем Викторовичем, квалификационный аттестат № 24-10-4 (сотрудник ООО «Землемер», ОГРН 1112468037736, адрес: г. Красноярск, ул.Телевизорная,1, стр.9, офис. 12, kraszemlemer@mail.ru, тел. 2286356), в отношении земельного участка с кадастровым номером 24:11:0410238:206, расположенного по адресу: в СНТ "Сибиряк", земельный участок под №2, выполняются кадастровые работы по уточнению местоположения границ земельного участка. Заказчиком работ по подготовке межевого плана земельного участка является Шкеда Артем Игоревич, зарегистрированный по адресу: г. Красноярск, ул. Калинина, 37-75, тел.89029196929. Собрание заинтересованных лиц по поводу согласования местоположения границ состоится по адресу кадастрового инженера 18.02.2018 в 10.00. Ознакомиться с проектом межевого плана можно по адресу кадастрового инженера, возражения по проекту межевого плана и требования о проведении согласования местоположения границ земельного участка на местности принимаются с 17.01.2018 по 18.02.2017 года по адресу кадастрового инженера. Смежные земельные участки, с правообладателями которых требуется согласовать местоположение границ, расположены: Красноярский край, р-н Емельяновский, СНТ "Сибиряк", кадастровый квартал 24:11:0410238. При себе иметь документы, удостоверяющие личность, право удостоверяющие документы на земельный участок. (44)

ПОГОДА В КРАСНОЯРСКЕ

	Ночь		День	
Чт. 18 января	-26	Переменная облачность	-11	Переменная облачность, снег
Пт. 19 января	-30	Переменная облачность	-26	Переменная облачность
Сб. 20 января	-30	Переменная облачность, снег	-26	Переменная облачность, снег
Вс. 21 января	-39	Ясно	-35	Ясно
Пн. 22 января	-33	Переменная облачность, снег	-19	Переменная облачность, снег
Вт. 23 января	-20	Пасмурно, небольшой снег	-12	Пасмурно, небольшой снег
Ср. 24 января	-12	Пасмурно	-6	Пасмурно

заинтересованных лиц по поводу согласования местоположения границ состоится по адресу кадастрового инженера 18.02.2018 в 10.00. Ознакомиться с проектом межевого плана можно по адресу кадастрового инженера, возражения по проекту межевого плана и требования о проведении согласования местоположения границ земельного участка на местности принимаются с 17.01.2018 по 18.02.2017 года по адресу кадастрового инженера. Смежные земельные участки, с правообладателями которых требуется согласовать местоположение границ, расположены: Красноярский край, р-н Емельяновский, р-н д.Минино, СНТ "Заимка-1" кадастровый квартал 24:11:0270101. При себе иметь документы, удостоверяющие личность, право удостоверяющие документы на земельный участок. (33)

***

Кадастровым инженером Вереневым Андреем Викторовичем, квалификационный аттестат № 24-10-4 (сотрудник ООО «Землемер», ОГРН 1112468037736, адрес: г. Красноярск, ул.Телевизорная,1, стр.9, офис. 12, kraszemlemer@mail.ru, тел. 2286356), в отношении земельного участка с кадастровым номером 24:11:0330321:15, расположенного по адресу: Красноярский край, р-н Емельяновский, СНТ "Надежда", р-н Солнечного, уч №196, выполняются кадастровые работы по уточнению местоположения границ земельного участка. Заказчиком работ по подготовке межевого плана земельного участка является Шекунова Галина Александровна, зарегистрированный по адресу: г. Красноярск, ул. 40 Лет победы, 4-411, тел.89232946892. Собрание заинтересованных лиц по поводу согласования местоположения границ состоится по адресу кадастрового инженера 18.02.2018 в 10.00. Ознакомиться с проектом межевого плана можно по адресу кадастрового инженера, возражения по проекту межевого плана и требования о проведении согласования местоположения границ земельного участка на местности принимаются с 17.01.2018 по 18.02.2017 года по адресу кадастрового инженера. Смежные земельные участки, с правообладателями которых требуется согласовать местоположение границ, расположены: Красноярский край, р-н Емельяновский, СНТ "Надежда", р-н Солнечного, кадастровый квартал 24:11:0330321. При себе иметь документы, удостоверяющие личность, право удостоверяющие документы на земельный участок. (38)

СЕТЬ ЛОМБАРДОВ ГАРАНТ 24 ЧАСА
КОМИССИОННЫЙ МАГАЗИН
ЗАЙМЫ ПОД ЗАЛОГ НЕДВИЖИМОСТИ, АВТО от 0,2%
СКУПКА,ПРОДАЖА, ОБМЕН ДОРОГО
СРОЧНЫЙ ВЫКУП АВТО, НЕДВИЖИМОСТИ
п.Емельяново, ул.Московская, 177/2 (за автовокзалом)
287-11-50
На правах рекламы (25)

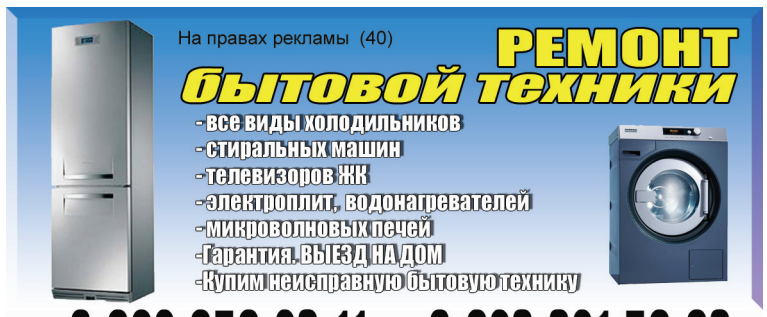

Уважаемые читатели!
Мы продолжаем публикацию интересных фотографий в рубрике «Фотофакт», героем которой могут стать ваши фотографии. И открываем новую рубрику «Страницы истории», герои которой – люди и события.
Ждем ваши фото и подписи к ним на электронный адрес: **ya.redacczia@yandex.ru**

Дорогие наши читатели!
В вашей жизни произошло знаменательное событие - свадьба? А может вашему малышу уже исполнился год? Тогда наше предложение для вас!
Мы объявляем акцию, в рамках которой будем публиковать на страницах нашей газеты фотографии, краткую информацию и поздравления с этими радостными событиями. Наши новые рубрики называются: ***«Ах, эта свадьба!»*** и ***«Топ, топ, топает малыш...»***.
Присылать свои фото вы можете на электронный адрес: ya.redacczia@yandex.ru. **Публикации бесплатны**.
Не упустите шанс оставить память о знаменательном событии на долгие годы!

ПРОДАМ УЧАСТОК
под гараж, 30 кв.м. Электричество. Ул. 2-х Борцов, д. 37. Тел. 8-950-400-03-93.
На правах рекламы (1535)

Спутниковое ТВ !!! Официальный дилер Триколор, Телекарты! Низкие цены! настройка, ремонт, обмен! Рассрочка! Видеонаблюдение! 8-(953)-854-28-84.
На правах рекламы (52)

Мастер принимает заказы: пошив, реставрация, покрас головных уборов. Ремонт меховых шуб. Выделка шкур. Тел. 8-983-159-34-05.
На правах рекламы (55)

20 января на рынке п.Емельяново состоится продажа МОНГОЛЬСКИХ ТОВАРОВ (из верблюжьей шерсти и яка): носки, наколенники, варежки, перчатки, гольфы, лечебные пояса, кожаные кошельки и гомонки, сапоги монгол и т.д.
На правах рекламы (31)

Продолжается подписка на первое полугодие 2018 года! Стоимость подписки:
- 276 рублей без доставки;
- 450 рублей с доставкой;
- 554 рубля в отделении Почты России. Подробная информация по номеру 2-47-20.

Пиломатериал, идеальная геометрия. В наличии и под заказ. Доставка. Тел. 240-19-11, 214-08-66.
На правах рекламы (9)

УГОЛЬ БАЛАХТА
Сорт. Орех, семечка, разный объем фасовки. Ветеранам ВОВ и труда скидка. Тел. 214-08-66, 240-19-11.
На правах рекламы (10)

УГОЛЬ БАЛАХТИНСКИЙ ОТБОРНЫЙ!
Всегда в наличии. Реальный вес. Доступные цены! Любой тоннаж. Отгрузка, доставка! Тел. 8-923-291-71-81, 8-923-289-57-78.
На правах рекламы (49)

САНТЕХРАБОТЫ
Отопление, водоснабжение, канализация, электрогазосварка. Тел. 8-923-577-94-14.
На правах рекламы (23)

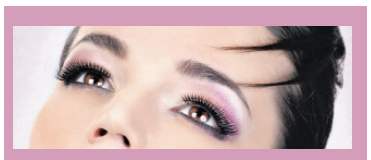

- Кератиновое ламинирование ресниц;
- БОТОКС ресниц;
- коррекция и окрашивание бровей;
- осветление бровей;
- восковая депиляция;
- шугаринг.
Тел. 8-933-320-66-38
На правах рекламы (53)

Продам литье 4/114 R14 отличное состояние. Цена 6 800 р. Тел. 8-913-577-14-33
На правах рекламы (2279)

Требуется АДМИНИСТРАТОР банного комплекса, д.Дрокино, 2/2 посуточно, наличие л/а, з/плата от 25 000. Тел. 8 (391) 269-90-28.
На правах рекламы (37)

Продам участок, 6 соток, район птицефабрики, ул.Фестивальная. Тел. 8-923-300-65-28.
На правах рекламы (67)

Требуется специалист отдела кадров для работы в «Трансавто». Тел. 2-47-22. (64)

Уважаемые читатели!
Сообщаем вам об изменении цен на объявления. Теперь частное объявление до 5 слов стоит **50 рублей**;
до 10 слов - **100 рублей**;
свыше 10 и до 15 - **180 рублей**.
На коммерческие объявления предоставляется скидка 20 % при размещении сроком от одного месяца.

Емельяновские ВЕСИ Тел. 2-47-40 - гл.редактор, ответственный секретарь; 2-47-20 - бухгалтер, отдел рекламы; эл.адрес: ya.redacczia@yandex.ru Тираж 3800 ИНДЕКС 52313

Учредитель: Агентство печати и массовых коммуникаций Красноярского края.
Адрес: РФ, 660009, Красноярский край, г. Красноярск, ул. Красной Армии, 22
***
Газета зарегистрирована в Управлении Федеральной службы по надзору в сфере связи, информационных технологий и массовых коммуникаций по Красноярскому краю Свидетельство о регистрации средства массовой информации:
ПИ № ТУ 24 — 00168 от 07 декабря 2009 года

Главный редактор: Марина Геннадьевна ЛУЦ

Помните о том, что авторы несут ответственность за точность фактов, имен и прочих сведений.
Редакция не всегда разделяет точку зрения автора опубликованного материала.
Рукописи не рецензирует и не возвращает.
Материалы со знаком (АП) подготовлены по заказу учредителя
сайт газеты: **www.emelyanovskievesi.ru**

Цена свободная
На газету можно подписаться в редакции, у общественных распространителей.
Газета распространяется по подписке и в розницу.
Издатель: Краевое государственное автономное учреждение «Редакция газеты «Емельяновские веси».

Адрес редакции, издателя: РФ, 663020, Красноярский край, Емельяновский район, п. Емельяново, ул. Московская, 178
Отпечатано в ООО «ТИПОГРАФИЯ ЮНИСЕТ»
по адресу: РФ, 660075, Красноярский край, г. Красноярск, ул. Республики, 51.

В случае полиграфического брака обращаться: **8 (391) 211-83-98**

Заказ 0158
ISSN 2412-625X
9 772412 625249 18003